



VÝROČNÁ SPRÁVA 2025

LESY Slovenskej republiky, štátny podnik



Výročná správa 2025

Vydavateľ:

© LESY Slovenskej republiky, štátny podnik, 2026

Zostavil:

Kolektív zamestnancov LESY Slovenskej republiky, štátny podnik

Archív fotografií:

Miroslav Ondruš, Archív LESY Slovenskej republiky, štátny podnik

Preklad textu do anglického jazyka:

Martina Velká

Grafická úprava:

Vydavateľstvo Technickej univerzity vo Zvolene

Náklad:

85 ks slovenská verzia, 15 ks anglická verzia

Neprešlo jazykovou úpravou

Kontakt:

LESY Slovenskej republiky, štátny podnik

Námestie SNP 8

975 66 Banská Bystrica

Tel.: +421 48 43 44 111

E-mail: lesysr@lesy.sk

www.lesy.sk



Výročná správa je vytlačaná na 100% PEFC certifikovanom papieri.

Obsah

Príhovor generálneho riaditeľa	3
Základné údaje, predmet činnosti a profil podniku	4
Vízia a poslanie podniku	5
Organizačná štruktúra a vedenie podniku	5
Vedenie podniku	7
Ľudské zdroje	9
Vzdelávanie zamestnancov.....	10
Odbor kontroly	10
Bezpečnosť a ochrana zdravia pri práci	11
Trvalo udržateľný rozvoj lesných zdrojov	12
Hospodárska úprava lesov a plánovanie.....	13
Finančné a technické ukazovatele hospodárenia	14
Evidencia lesných pozemkov a reprivatizácia	20
Výroba.....	21
Ochrana prírody a krajiny	28
Obchod s drevom a logistika	31
Lesná technika	32
Lesné škôlkarstvo	33
Poľovníctvo	37
Ekológia a environmentálna politika	38
Investičná činnosť	40
Odbor projektov EÚ	44
Výsledky hospodárenia – stredisko služieb OZ Tribeč	48
Stredisko drevárskej výroby	49
Poľnohospodárska činnosť.....	50
Práca s verejnosťou	52
Súvaha	55
Výkaz ziskov a strát	59
Poznámky k účtovnej závierke zostavenej k 31. decembru 2025	61
Správa o činnosti dozornej rady	100
Správa nezávislého audítora	101
Zoznam použitých skratiek	104



LESY SLOVENSKEJ REPUBLIKY,
ŠTÁTNY PODNIK
Ľudia pre lesy, lesy pre ľudí

Príhovor generálneho riaditeľa

Vážené kolegyně, vážení kolegovia, vážení partneri,
odborná aj široká verejnosť,

rok 2025 bol pre LESY Slovenskej republiky, štátny podnik, obdobím vysokého nasadenia, ktoré bolo výrazne ovplyvnené spracovaním podkôrníkovej kalamity. Vďaka koordinovanému a odbornému prístupu sa podarilo spracovať jej rozhodujúcu časť a stabilizovať situáciu v postihnutých regiónoch. Celkový objem ťažby dosiahol 4 082 804 m³, z čoho asanačná ťažba predstavovala 1 973 844 m³.

Napriek náročným podmienkam podnik dosiahol kladný hospodársky výsledok vo výške 8,557 mil. eur pred zdanením, čo potvrdzuje jeho stabilitu a schopnosť efektívne reagovať na meniace sa trhové aj prevádzkové podmienky.

Za významný míľnik považujeme modernizáciu viac ako 100 kilometrov lesných ciest, ktorá zlepšila dostupnosť územia, efektívnosť hospodárenia aj komfort pre verejnosť. V oblasti inovácií sme zaviedli pilotný systém kontroly vývozu dreva s využitím moderných technológií, čím by sme v budúcnosti radi posilnili transparentnosť a kontrolu nad pohybom drevnej hmoty.

Súčasťou riadenia podniku boli aj racionalizačné opatrenia a optimalizácia organizačnej štruktúry, zamerané na zvýšenie efektivity a dlhodobej udržateľnosti s ohľadom na prognózu vývoja hospodárenia podniku, ako aj jeho obchodnej a prevádzkovej perspektívy v najbližších rokoch.

Rok 2025 bol zároveň obdobím zvýšenej mediálnej pozornosti, na ktorú LESY Slovenskej republiky reagovali vecne, transparentne a s dôrazom na odborné argumenty.

Lesné hospodárstvo zohráva kľúčovú úlohu v ochrane krajiny, biodiverzity a rozvoji vidieka. LESY Slovenskej republiky aj v tomto roku potvrdili schopnosť vyvažovať ekonomické, environmentálne aj spoločenské funkcie lesa.

Rok 2026 prináša nové výzvy aj príležitosti. Kľúčovou prioritou bude migrácia podnikového ERP systému na SAP S/4 HANA, pokračovanie zonácie národných parkov a čerpanie prostriedkov z Plánu obnovy a odolnosti.

Podnik sa bude naďalej zameriavať na digitalizáciu, inovácie a zvyšovanie transparentnosti, ako aj na udržanie ekonomickej stability a efektívne riadenie nákladov. Dôležitou súčasťou zostáva aj otvorená a zrozumiteľná komunikácia s verejnosťou.

Som presvedčený, že LESY Slovenskej republiky majú všetky predpoklady na ďalší rozvoj moderného a udržateľného lesného hospodárstva.

Ďakujem všetkým zamestnancom za ich odbornú prácu a nasadenie.

Lesu zdar!

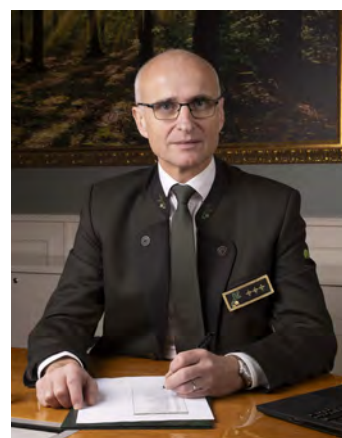

Ing. Boris Gregor
generálny riaditeľ

Základné údaje, predmet činnosti a profil podniku



Obchodné meno podniku:
LESY Slovenskej republiky,
štátny podnik

Sídlo podniku:
Námestie SNP 8
975 66 Banská Bystrica

Právna forma:
štátny podnik

Dátum vzniku:
01.07.1999

IČO: 36038351

IČ DPH:
SK 2020087982

Označenie zápisu
zapísaný v Obchodnom registri
Okresného súdu v Banskej Bystrici

v Obchodnom registri:
dňa 29.10.1999, oddiel Pš, vložka č. 155/S

Štátny podnik LESY Slovenskej republiky je pokračovateľom bohatých a dlhodobých tradícií lesníctva na Slovensku. Vznikol 01. 07. 1999 na základe rozhodnutia Ministerstva pôdohospodárstva Slovenskej republiky zlúčením šiestich bývalých regionálnych podnikov štátnych lesov.

Základným predmetom činnosti LESY Slovenskej republiky, š. p., je spravovanie lesného a iného majetku vo vlastníctve Slovenskej republiky. Realizuje vyvážené plnenie všetkých funkcií lesa a trvalo udržateľné využívanie hmotných a nehmotných produktov i služieb poskytovaných lesom.

Prvoradým cieľom činnosti štátneho podniku LESY SR je zabezpečenie trvalo udržateľného obhospodarovania lesov vo vlastníctve štátu a ostatných užívateľov lesov tak, aby sa pri dodržaní všetkých princípov a kritérií trvalo udržateľného rozvoja lesov zlepšovala funkčnosť a maximalizovalo dosahovanie pozitívnych efektov hospodárenia.

Medzinárodným uznaním takéhoto hospodárenia a prístupu je skutočnosť, že v súčasnosti je celá výmera lesných porastov obhospodarovávaných organizačnými zložkami štátneho podniku LESY SR certifikovaná podľa schémy PEFC alebo FSC. LESY SR, š. p., sa tak stali lídrom v certifikačnom procese a získali skutočne dôveryhodné doklady o kvalite práce lesníkov, ktorou je zabezpečené napĺňanie celospoločensky významných funkcií lesov.

Vízia podniku

5

„Našou víziou je trvalo udržateľný rozvoj štátnych lesov, ktorý zabezpečí proporcionálne uspokojovanie potrieb spoločnosti a optimálne zhodnotí lesný majetok štátu.“

Poslanie podniku

„Svojou činnosťou chceme zabezpečovať trvalo udržateľný rozvoj lesa a pracovať v prospech celej spoločnosti pri rešpektovaní princípov ochrany životného prostredia, tradícií lesníctva a dlhodobej prosperity podniku.“

Poslanie kódexu etického správania

Etický kódex je jednotným štandardom pravidiel a noriem správania sa štátneho podniku LESY SR a jeho zamestnancov vo vnútri organizácie, medzi jej zamestnancami na všetkých úrovniach a vo vzťahu k externému prostrediu organizácie – k obchodným partnerom, predstaviteľom štátnej a verejnej správy, občianskym združeniam, záujmovým skupinám a všetkým občanom Slovenskej republiky. Taktiež je prejavom zodpovednosti voči všetkým subjektom pracovnoprávných a obchodných vzťahov. Rešpektovanie etikymá súčasne význam pre kultivovanie hospodárskeho systému a je na prospech celej spoločnosti.

Organizačná štruktúra a vedenie podniku

Orgány štátneho podniku LESY Slovenskej republiky:

Generálny riaditeľ

Ing. Juraj Marko

doc. Ing. Vojtech Ferencz, PhD., MBA od 21.10.2025 do 04.11.2025

JUDr. Tibor Menyhart do 20.10.2025

Dozorná rada

Ing. Pavol Slamka – predseda

prof. Ing. Ján Holécy, CSc.

JUDr. Marek Morochovič

Ing. Pavol László

Mgr. Ján Vozár

Mgr. Milan Ďurina

Ing. Zdenko Kováč

od 24.03.2025

do 22.01.2025

Ing. Hubert Bencel

Ing. Ján Šárik

Ing. František Fodor

Ing. Peter Zima

Ing. Igor Vizslai

Jozef Minarik

do 04.06.2025

do 04.06.2025

do 04.06.2025

Organizačná štruktúra

Organizačnú štruktúru štátneho podniku LESY Slovenskej republiky tvorí generálne riaditeľstvo, 12 organizačných zložiek a 3 špecializované odštepne závody:

Počet

organizačných zložiek	12 + 3
lesných správ	93
lesných obvodov	914
expedičných skladov	59
špecializovaných a ostatných stredísk	28
účelových zariadení	4

Organizačné zložky (lesné)

Organizačné zložky zabezpečujú operatívnu správu im zvereného lesného a ostatného majetku so zameraním hlavne na pestovnú činnosť, ochranu lesa a biologické práce celospoločenského významu, plánovanú ťažbu dreva a zhodnocovanie ostatných produktov lesa.

Špecializované odštepné závody

Odštepný závod Lesnej techniky – so zameraním na interné služby najmä v oblasti ťažbových činností odvozu drevnej hmoty, stavebných činností, výroby energetickej štiepky a servisných činností lesnej techniky.

Odštepný závod Semenoles – zabezpečuje služby v oblasti semenárskych činností, produkcie lesných a okrasných drevín a jeho poslaním je zároveň aj zachovanie genofondu lesov Slovenska.

Odštepný závod Ulič – s výrobným zameraním v spojení poľnohospodárskej výroby, lesníctva a spracovania drevnej suroviny v piliarskej výrobe.

Organizačné usporiadanie štátneho podniku LESY Slovenskej republiky umožňuje flexibilne pristupovať k úpravám počtu organizačných jednotiek na jednotlivých stupňoch riadenia podľa aktuálnych potrieb.

Organizačná štruktúra generálneho riaditeľstva k 31. 12. 2025

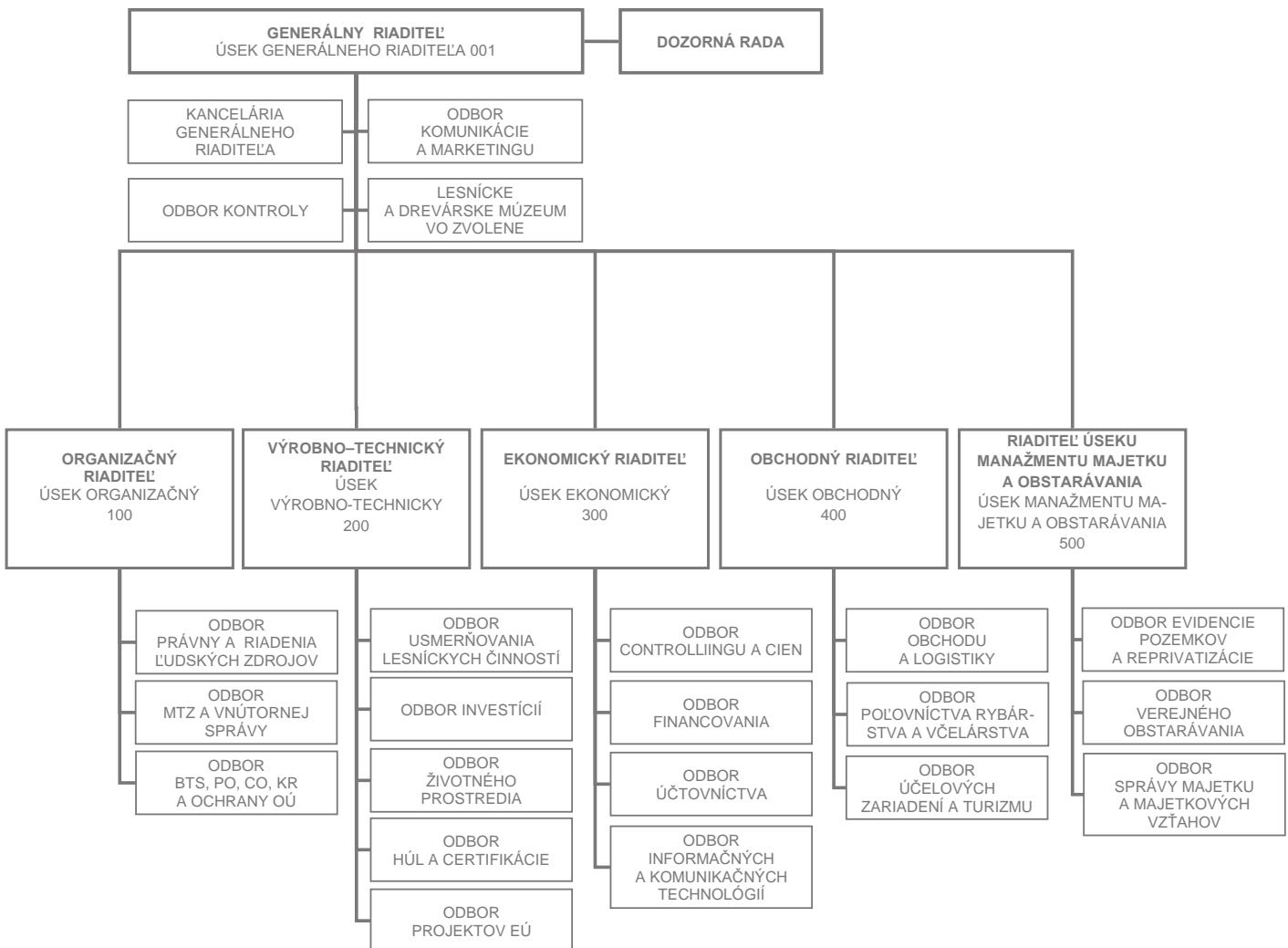

Vedenie podniku

Ing. Juraj Marko – poverený generálny riaditeľ

*1967, Topoľčany

- je štatutárnym orgánom podniku, menovaný do funkcie ministrom pôdohospodárstva SR, ktorému je priamo podriadený
- priamo riadi 5 odborných riaditeľov úsekov generálneho riaditeľstva a 15 riaditeľov organizačných zložiek a ich prostredníctvom celú hospodársku činnosť štátneho podniku
- priamo riadi odbor kontroly, odbor komunikácie a Lesnícke a drevárske múzeum vo Zvolene
- vo veciach podniku koná samostatne v zmysle platných právnych predpisov, vnútro podnikových smerníc a pokynov ministra pôdohospodárstva SR
- rozhoduje o zásadných a kľúčových otázkach a časť svojich právomocí deleguje na odborných riaditeľov úsekov a riaditeľov organizačných zložiek

JUDr. Tibor Menyhart – organizačný riaditeľ

*1977, Dunajská Streda

- zabezpečuje, koordinuje a metodicky riadi organizačný úsek
- spracováva všetky materiály týkajúce sa vnútornej organizačnej štruktúry, zásad a systému riadenia
- koordinuje a usmerňuje činnosť v oblasti riadenia ľudských zdrojov
- vytvára podmienky pre činnosť právnej služby a dbá o jej účinnosť
- zabezpečuje činnosti vnútornej správy a MTZ
- usmerňuje činnosť civilnej ochrany a krízového riadenia, bezpečnosť a ochrany zdravia pri práci a požiarnej ochrany
- prierezovo spolupracuje s ostatnými úsekmi štátneho podniku, usmerňuje organizačné zložky, spolupracuje so zakladateľom a vonkajšími orgánmi
- usmerňuje zabezpečenie stavu pozemkovej držby v rámci podniku a disponovania s lesným majetkom štátu v správe štátneho podniku
- riadi správu a predaj hnutelného a nehnuteľného majetku podniku

Ing. Mgr. Slavko Pankuch, MBA – poverený riadením výrobnotechnického úseku

*1973, Prešov

- koordinuje a metodicky usmerňuje lesnú prevádzku a organizáciu riadenia lesníckych činností podniku, hospodársku úpravu lesov, certifikáciu lesov a programy starostlivosti o lesy
- v súlade s rozvojom podniku organizuje spracovávanie stratégie a koncepcie rozvoja podniku, riadi technický rozvoj
- koordinuje činnosti v oblasti životného prostredia a ochrany prírody s cieľom zabezpečenia verejnoprospešných funkcií obhospodarovaných lesov
- spolupracuje s orgánmi miestnej samosprávy, s orgánmi štátnej správy, NLC-ÚHÚL, vyhotoviteľmi PSL a inými inštitúciami
- manažuje rozvojovo-investičné aktivity v rámci podniku s cieľom splniť úlohy dané legislatívou a tiež s cieľom vytvoriť optimálne podmienky pre existenciu a rozvoj podniku
- manažuje prípravu a realizáciu projektov EÚ v štátnom podniku a spolupracuje s medzinárodnými inštitúciami v tejto oblasti
- vo vzťahu k organizačným zložkám prostredníctvom organizačných útvarov úseku vykonáva najmä metodickú, riadiacu a koordinačnú činnosť



Ing. Boris Gregor – poverený riadením ekonomického úseku

*1975, Bratislava

- zabezpečuje, koordinuje a metodicky usmerňuje oblasti usmerňovania ekonomiky, financovania, daní, cien, odvodov, účtovníctva, informačnej sústavy a oblasť informačných a komunikačných technológií
- v súlade s rozvojom podniku organizuje spracovanie koncepcie rozvoja podniku na úseku ekonomickom
- komunikuje a spolupracuje so zakladateľom, bankovými inštitúciami, s finančnou správou
- s cieľom splniť úlohy dané legislatívou a tiež s cieľom vytvoriť optimálne podmienky pre existenciu a rozvoj podniku v ekonomickej oblasti
- vo vzťahu k organizačným zložkám prostredníctvom organizačných útvarov úseku vykonáva najmä metodickú, riadiacu a koordinačnú činnosť

JUDr. Matúš Hubinský – poverený riadením obchodného úseku

*1991, Banská Bystrica

- 1. zástupca generálneho riaditeľa
- riadi oblasť obchodu s drevom a ostatnými komoditami v štátnom podniku, koordinuje činnosti logistiky a marketingu
- riadi činnosti v oblasti poľovníctva
- riadi a zabezpečuje predaj produkcie štátneho podniku rozhodujúcim domácim odberateľom s nadregionálnou pôsobnosťou a zahraničným odberateľom
- riadi marketing v oblasti prieskumu trhu, koncepcie obchodnej činnosti, mapovania konkurencie, cenového prieskumu, plánovania, propagácie a reklamy
- koordinuje účelové zariadenia vo vlastníctve štátneho podniku
- metodicky riadi, usmerňuje a kontroluje obchodnú činnosť podriadených organizačných zložiek

Ing. Ivan Danček – riaditeľ úseku manažmentu majetku a obstarávania

*1971, Ružomberok

- výkon funkcie do 18.09.2025
- usmerňuje zabezpečenie stavu pozemkovej držby v rámci podniku a disponovania s lesným majetkom štátu v správe štátneho podniku
- koordinuje a metodicky usmerňuje činnosť verejného obstarávania v oblasti tovarov, služieb a prác v zmysle platnej legislatívy, zabezpečuje spoluprácu s Úradom pre verejné obstarávanie
- riadi správu a predaj hnutelného a nehnuteľného majetku podniku
- vo vzťahu k organizačným zložkám prostredníctvom organizačných útvarov úseku vykonáva najmä metodickú, riadiacu a koordinačnú činnosť

Certifikácia protikorupčného manažérstva STN ISO 37001:2016

LESY SR, š. p., sú už **šiesty rok držiteľom certifikátu STN ISO 37001:2016**, ktorý potvrdzuje náš dôsledný a systematický prístup k prevencii korupcie. Tento certifikát sme získali ako **prvý štátny podnik na Slovensku**, čím dlhodobo potvrdzujeme vysoký štandard transparentnosti, etického riadenia a zodpovednosti vedenia. Plnenie požiadaviek normy je pravidelne overované externými certifikačnými auditmi, ktoré potvrdzujú efektívnosť a stabilitu nášho systému protikorupčného manažérstva.

Ľudské zdroje

Rok 2025 bol pre LESY SR, š. p., obdobím postupného zefektívňovania interných procesov, pri zachovaní dôrazu na stabilitu pracovných miest a kvalitné personálne zabezpečenie všetkých činností podniku. Organizačné úpravy realizované v priebehu roka smerovali k zvýšeniu funkčnosti a flexibility, pričom prioritou zostala čo najnižšia miera dopadu na zamestnancov.

Súčasne bol rok 2025 výrazne poznačený prípravou na ďalšie zefektívnenie organizačnej štruktúry, riadiacich procesov a pracovných miest, ktoré vyvrcholili vydaním rozhodnutia generálneho riaditeľa s platnosťou od 29. 12. 2025 a s účinnosťou od 01.01.2026. Tieto úpravy sa týkali vybraných organizačných zložiek a tiež generálneho riaditeľstva v Banskej Bystrici, pričom ich cieľom bolo efektívnejšie nastavenie riadenia a zodpovedností pre nasledujúce obdobie.

V oblasti kolektívnych pracovnoprávných vzťahov bola na rok 2025 uzatvorená kolektívna zmluva, ktorá reagovala na legislatívne zmeny a vývoj mzdových podmienok pri rastúcom inflačnom tlaku. Dosiahnutá dohoda predstavovala vyvážený kompromis medzi požiadavkami zamestnancov a ekonomickými možnosťami podniku.

LESY SR, š. p., pokračovali aj v intenzívnej podpore Duálneho vzdelávania, najmä na pracoviskách OZ Semenoles, kde študenti získavali praktické zručnosti nevyhnutné pre výkon budúceho povolania. Podnik zároveň nadalej poskytoval odbornú prax žiakom a študentom stredných a vysokých škôl, čím prispieval k príprave novej generácie lesníckych profesionálov.

V oblasti riadenia ľudských zdrojov boli dôsledne uplatňované štandardizované postupy pokrývajúce celý životný cyklus zamestnanca – od náboru až po ukončenie pracovného pomeru. Podnik systematicky podporoval profesionálny rast, vytváral kvalitné pracovné podmienky a rozširoval ponuku sociálnych benefitov, čím posilňoval svoju pozíciu stabilného a zodpovedného zamestnávateľa v slovenskom lesníctve.

Výzvou, ktorá ostáva aktuálna aj do ďalšieho obdobia, je udržanie dostatočného počtu kvalifikovaných pracovníkov. Kľúčovým faktorom bude preto nadalej motivácia zamestnancov, stabilizácia pracovných kolektívov a zatriktívňovanie lesníckych profesií pre mladých ľudí.

Vývoj počtu THZ v štátnom podniku LESY SR

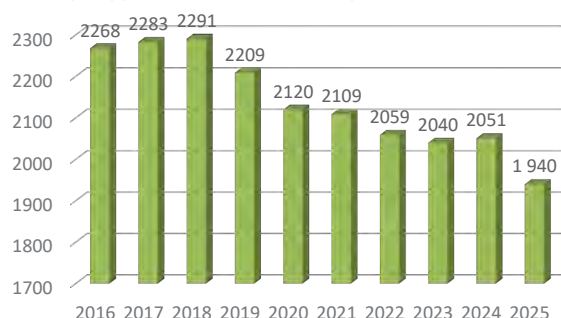

Štruktúra THZ podľa pohlavia v roku 2025

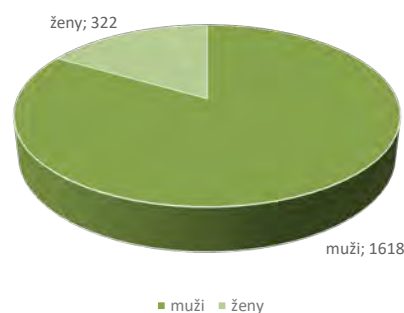

Štruktúra THZ podľa vzdelania v roku 2025



Štruktúra THZ podľa vekových skupín v roku 2025

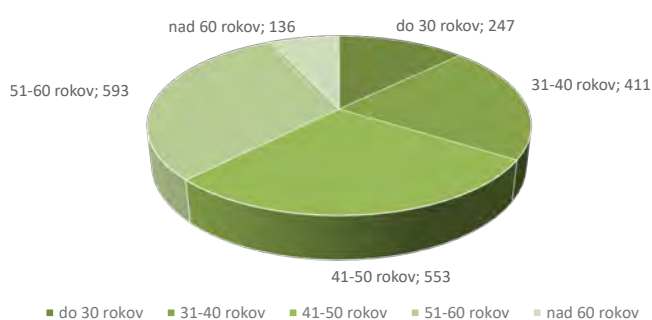

**Počet zamestnancov štátneho podniku
k 31.12.2025**

V kategórii THZ	1940
V kategórii R	1177
Spolu	3117

**Organizačné členenie počtu THZ
k 31.12.2025**

Ústredia OZ	344
Expedičné sklady	146
Lesné správy	1185
Špecializované strediská OZ	17
Špecializované odštepne závody	105
Ústredie GR a strediská	143
Spolu THZ	1940

Vzdelávanie zamestnancov

Rok 2025 patril medzi najsilnejšie z hľadiska rozsahu vzdelávania. LESY SR, š. p. realizovali komplexný systém školení v oblastiach bezpečnosti práce, technickej obsluhy a mechanizácie, odbornej lesníckej činnosti, IT a digitalizácie, ako aj environmentálnych a komunikačných tém. Celkovo bolo evidovaných viac ako 3 000 účastí na školeniach. Najväčší objem predstavovali školenia BOZP/PO (1043 opakovaných a 57 nových), technické a prevádzkové kvalifikácie (RMP, HR+ML, vysokozdvížne vozíky – VZV, stavebné stroje, tlakové zariadenia) a IT školenia (IS Webles, PSPD, elektronické priemerky).

Kľúčovým akcelerátorom rozvoja bola digitalizácia: OIKT preškolili 1 050 zamestnancov vonkajšej prevádzky; plánovacia časť KRPK bola zameraná na typovú funkciu technik LS (250 preškolených) a evidenčná časť WeblES na typovú funkciu vedúci LO (800 preškolených).

V lesníckych regulovaných činnostiach sa potvrdila potreba kontinuálneho udržiavania spôsobilosti: OLH (79 opakovaných, 27 nových), práca s LRM (12 opakovaných, 9 nových), práca s chemickými prípravkami na ochranu rastlín (50 opakovaných, 32 nových) a ochrana lesa (APOL – 27). Výrazný dôraz bol kladený na záchranu života a zdravia: školenie z prvej pomoci absolvovalo 193 účastníkov.

Celkové náklady na vzdelávanie za LESY SR, š. p. dosiahli 173 695,17 €.

Odbor kontroly

Kontroly vykonané odborom kontroly:

- Bežné kontroly celkom 78, 53 záznamov, 25 protokolov, uložených 107 opatrení.
- Tematické kontroly celkom 47, 37 záznamov, 10 protokolov, uložených 53 opatrení.
- Následné kontroly celkom 4, 3 záznamy, 1 protokol, uložených 6 opatrení.

Kontroly vykonané ostatnými odbormi generálneho riaditeľstva:

- Bežné kontroly celkom 1, 1 záznam, 0 protokolov, opatrenia neuložené.
- Tematické kontroly celkom 38, 38 záznamov, 0 protokolov, opatrenia neuložené.

Vybavovanie sťažností:

- Sťažnosti doručené na OZ celkom 16, 4 anonymné (vykonané 2 bežné kontroly), 12 neanonymných, z nich 1 opodstatnená, uložené 5 opatrení.
- Sťažnosti doručené na GR celkom 131, 33 anonymných (vykonaných 10 bežných kontrol), 98 neanonymných, z nich 20 opodstatnených, uložených 55 opatrení.

Uložené opatrenia smerovali k odstráneniu zistených nedostatkov, vyvodu pracovno-právnej zodpovednosti voči zodpovedným zamestnancom ako aj ku prípadnej zmene vnútropodnikových predpisov.

Bezpečnosť a ochrana zdravia pri práci

Vývoj pracovnej úrazovosti v roku 2025 podľa údajov poskytnutých z OZ

11

Prehľad početnosti úrazov v roku 2025 v priestoroch LESY SR š. p.:

	Celkom úrazy	Evidované	Registované (RPÚ)	Závažné	Závažné s následkami smrti	Nebezpečné udalosti nezapočítavané do úrazov
LESY SR, š. p.	86	40	44	2	0	17
Dodávatelia /*	8	neevidujeme	neevidujeme	5	3	
Samovýrobcovia/*	1	neevidujeme	neevidujeme	0	1	
Iné/*	2			bez zatriedenia		

/ - úrazy, ktoré boli oznámené, resp. ktoré zistili zamestnanci LESY SR š. p.*

Pri zamestnancoch LESY SR š.p., oproti roku 2024 evidujeme viac registrovaných pracovných úrazov (ďalej len „RPÚ“) o 8 a zaznamenali sme aj dva závažné pracovné úrazy s ťažkou ujmu na zdraví vzniknutých na OZLT a na OZ Sever. Pri registrovaných úrazoch vlastných zamestnancov sa najviac vyskytuje príčina úrazu „nedostatky osobných predpokladov, osobná indispozícia“ a najčastejším zdrojom úrazov sú „pracovné a dopravné priestory a materiál, bremená, predmety“.

Najviac RPÚ evidujeme na OZLT Banská Bystrica a to z titulu väčšej rizikovosti práce a väčšieho počtu zamestnancov čo predstavuje 14 registrovaných pracovných úrazov z celkového počtu úrazov vlastných zamestnancov.

Pri úrazoch na strane dodávateľov nebolo ani v jednom prípade zistené príčinné zavinenia, resp. spolu zavinenia LESY SR š. p. Pri týchto úrazoch evidujeme oproti roku 2024 t.j. závažných úrazov s ťažkou ujmu na zdraví o 5 menej a o jeden smrteľný úraz viac ako v roku 2024.

Tohto roku evidujeme dve choroby z povolania a to na vazoneurózu.



Trvalo udržateľný rozvoj lesných zdrojov

12

Strategickým cieľom štátneho podniku LESY Slovenskej republiky je zabezpečiť trvalo udržateľné obhospodarovanie lesov (TUOL) vo vlastníctve štátu a v správe štátneho podniku ako i ostatných užívaných lesov tak, aby sa pri dodržaní všetkých princípov trvalo udržateľného rozvoja zlepšovali stav a funkčnosť lesov a maximalizovalo dosahovanie pozitívnych efektov hospodárenia. Cieľom trvalej udržateľnosti nie je len trvalý výnos dreva, ale širšie chápanie hodnoty lesa v súlade s lesníckou stratégiou EÚ a akčným plánom EÚ pre lesy.

V tomto zmysle sa v koncepčných zámeroch a cieľoch podnikovej politiky TUOL orientujeme hlavne na:

- udržanie a zvyšovanie existujúcej výmery lesov a optimalizáciu zásob lesných porastov na úroveň, ktorá je žiaduca s ohľadom na ekonomické, ekologické a sociálne funkcie lesa,
- udržanie priaznivého zdravotného stavu porastov a znižovanie rizík poškodenia s cieľom správy zdravých zelených lesov,
- trvalosť a vyrovnanosť ponuky drevných a nedrevných produktov lesa, vždy ako súčasti ich environmentálnej funkcie s využívaním princípov prírody blízkeho pestovania lesov,
- podporu biologickej rôznorodosti a udržiavanie priaznivého stavu vzácnych lesných ekosystémov a domovských lokalít chránených druhov rastlín a živočíchov,
- podporu pôdochranných a vodochranných funkcií lesa,
- aktívnu spoluprácu pri rozvoji horských a podhorských vidieckych regiónov,
- podporu rekreačného využívania lesov verejnosťou.

Overovanie kvality pri trvalo udržateľnom obhospodarovaní lesov vykonávajú nezávislé certifikačné orgány porovnávaním metód a výsledkov obhospodarovania lesných zdrojov s požiadavkami certifikačných schém.

Držiteľom certifikátov TUOL v schéme FSC sú organizačné zložky OZ Karpaty, OZ Podunajsko, OZ Tribeč, OZ Považie, OZ Sever, OZ Poľana, OZ Šariš a OZ Vihorlat spolu na výmere 437 117 ha, čo tvorí 75% z FSC certifikovaných lesov na Slovensku. Výmera všetkých lesov certifikovaných podľa schémy FSC je v Slovenskej republike 579 918 ha.

Certifikátom TUOL podľa schémy PEFC je pokrytá celá výmera lesov užívaných štátnym podnikom LESY Slovenskej republiky a to 808 838 ha vo všetkých 13 organizačných zložkách podniku, čo tvorí 73% z PEFC certifikovaných lesov na Slovensku. LESY SR sú lídrom certifikácie lesov v schéme PEFC a sú zástupcom všetkých vytvorených skupín na Slovensku. V rámci Slovenska sú vytvorené štyri skupiny (ZÁPAD, SEVER, STRED a VÝCHOD), v ktorých zastupujú záujmy ďalších obhospodarovateľov lesov, ktorí sa rozhodli pre overovanie kvality výsledkov pri TUOL. V roku 2025 boli vykonané ročné dozorové audity podľa požiadaviek revidovanej schémy SFCS PEFC vo všetkých skupinách. Audity certifikačným orgánom boli vykonané na 10 lesných správach a interné audity z úrovne GR boli vykonané na 11 lesných správach.

Výmera všetkých lesov certifikovaných podľa schémy PEFC v Slovenskej republike je 1 102 506 ha. Certifikované lesy má 128 obhospodarovateľov lesa, ktorým bolo vydaných 238 osvedčení o účasti na certifikácii lesov.

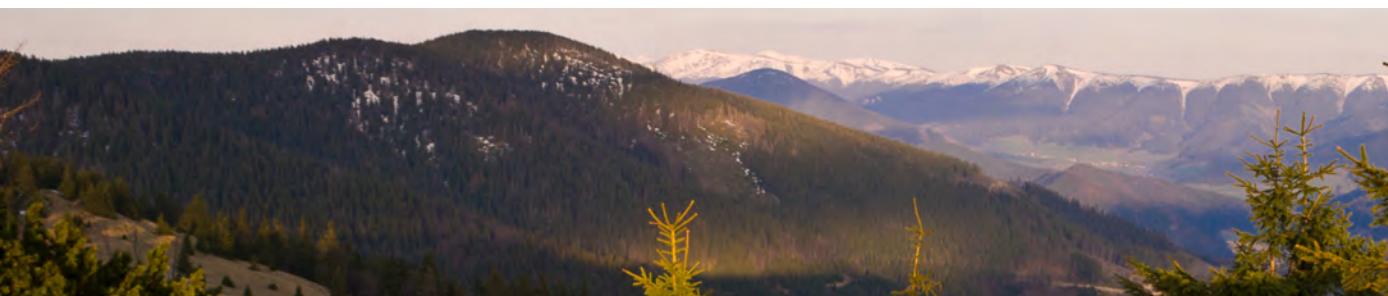

Hospodárska úprava lesov a plánovanie

LESY SR, š. p. využívajú pri hospodársko-úpravníckom plánovaní vlastné kapacity. Prioritne boli zabezpečované úlohy týkajúce sa obnov PSL, projektov PSL pre pozemky prehlásené za lesné pozemky podľa katastra nehnuteľností, roztaxácie plánovaných úloh PSL vo vzťahu k zmenám hraníc porastu, podkladov pre vyhlásenie lesov osobitného určenia na LC vchádzajúcich do obnovy PSL v nasledujúcom roku podľa harmonogramu obnov PSL.

V roku 2025 bol finalizovaný a orgánom štátnej správy schválený PSL na lesnom celku Sihla o celkovej výmere 4 060,8274 ha, vyhotovený internými kapacitami štátneho podniku na základe zmluvy o dielo s vysúťažným vyhotovovateľom PSL. Zároveň bola zo strany štátneho podniku realizovaná obnova PSL na časti lesného celku Žiar o výmere 1 016 ha. Predmetné PSL je súčasťou riadnych obnov PSL podľa harmonogramu obnov a vyhotovuje sa na základe zmluvy o dielo s vysúťažným vyhotovovateľom.

Ďalšou dôležitou činnosťou bola tvorba projektov starostlivosti o lesný pozemok, ktoré boli vypracované na základe riešenia nezrovnalostí stavu katastra prehlásením za lesný pozemok alebo na základe rozhodnutia o schválení pozemkových úprav a následne aj schválené orgánom štátnej správy. Celkovo boli projekty vypracované na 151,07 ha na 245 parcelách v rámci nasledovných OZ: Podunajsko (1 projekt), Sever (1), Horehronie (1), Poľana (1), Gemer (1), Šariš (8) a OZ Vihorlat (4); spolu 17 projektov.

V rámci platenej služby pre tretie strany bol spracovaný projekt pre UPS Železná Breznica na výmere 38,4 ha.

V súvislosti s prinavracaním obhospodarovania lesov ich vlastníkom bolo pri dielkoch, ktoré sú spoločnou nehnuteľnosťou riešených 9 projektov zmien hraníc dielca a roztaxácie s cieľom vytvorenia samostatných JPRL na pozemky v užívaní štátneho podniku. Na OZ Poľana bolo vypracovaných 7 projektov a na OZ Karpaty dva projekty.

V rámci platenej služby pre tretie strany bola spracovaná zmena hranice dielca pre UPS Železná Breznica.

V roku 2025 boli v súvislosti s obnovami PSL vypracované kompletne návrhy na vyhlásenie lesov osobitného určenia pre OZ: Horehronie (1 lesný celok o výmere 68 ha), Karpaty (4 LC – 1 289 ha) a Gemer (7 LC – 1 411 ha). Celkovo bolo spracovaných 12 návrhov na výmere 2 768 ha.

Zároveň bol vypracovaný návrh na zmenu kategorizácie lesov počas platnosti PSL na OZ Horehronie.





Finančné a technické ukazovatele hospodárenia

14

Prehľad vybraných ukazovateľov hospodárskej činnosti rok 2021 – 2025
LESY Slovenskej republiky, štátny podnik

Por. číslo	Ukazovateľ	Merná jednotka	2021	2022	2023	2024	2025	2022-2021	2023-2022	2024-2023	2025-2024
1.	Obnova lesa	ha	5 658	4 192	3 893	4 084	3 991	-1 467	-299	+191	-93
2.	z toho prirodzená obnova	ha	2 475	1 642	1 587	1 604	1 613	-833	-54	+16	+9
3.	Prečistky	ha	14 757	16 018	15 251	14 019	11 916	+1 261	-767	-1 232	-2 103
4.	Priame náklady pestovnej činnosti SPOLU	tis. €	28 034,18	26 199,52	25 881,16	38 631,07	21 498,62	-1 834,66	-318,36	+12 749,92	-17 132,45
5.	z toho rezerva na PČ: tvorba	tis. €	13 512,88	18 918,86	18 102,40	27 044,10	16 865,00	+5 405,98	-816,46	+8 941,70	-10 179,10
6.	použitie	tis. €	8 693,28	14 051,24	18 545,12	19 930,23	24 375,02	+5 357,96	+4 493,88	+1 385,11	+4 444,79
7.	Priame náklady PČ bez vplyvu rezerv	tis. €	23 214,58	21 331,91	26 323,88	31 517,20	29 008,63	-1 882,67	+4 991,97	+5 193,33	-2 508,57
8.	Priame náklady ťažbovej činnosti	tis. €	106 109,55	118 445,20	134 748,02	169 145,34	153 538,42	+12 335,65	+16 302,82	+34 397,32	-15 606,92
9.	PN ŤČ/m ³ ťažby dreva	€·m ⁻³	28,11	32,24	37,13	35,25	37,61	+4,13	+4,90	-1,88	+2,36
10.	Náklady réžie	tis. €	76 533,17	96 228,15	109 263,49	110 393,45	112 819,28	+19 694,98	+13 035,34	+1 129,96	+2 425,83
11.	Prebierky do 50 rokov	ha	8 741	9 232	10 521	9 535	8 452	+491	+1 289	-986	-1 083
12.	Ťažba dreva celkom	m ³	3 775 433	3 674 361	3 628 958	4 798 742	4 082 804	-101 073	-45 403	+1 169 784	-715 938
13.	z toho ihličnaté drevo	m ³	1 667 496	1 606 104	1 818 413	3 045 292	2 275 498	-61 392	+212 309	+1 226 880	-769 794
14.	listnaté drevo	m ³	2 107 937	2 068 257	1 810 545	1 753 450	1 807 306	-39 681	-257 711	-57 095	+53 856
15.	z toho spracovaná kalamita	m ³	1 370 059	1 246 678	1 717 041	2 850 496	1 973 844	-123 381	+470 363	+1 133 455	-876 652
16.	Dodávky dreva (tuzemsko+export)	m ³	3 661 096	3 472 144	3 396 665	4 387 985	4 036 595	-188 951	-75 480	+991 320	-351 390
17.	z toho ihličnaté	m ³	1 601 616	1 511 415	1 686 971	2 731 487	2 292 218	-90 202	+175 556	+1 044 516	-439 269
18.	listnaté	m ³	2 059 479	1 960 730	1 709 694	1 656 498	1 744 376	-98 749	-251 036	-53 196	+87 878
19.	Dodávky dreva na vývoz	m ³	111 792	89 410	102 056	132 708	79 082	-22 383	+12 646	+30 652	-53 626
20.	z toho ihličnaté	m ³	9 880	5 807	49 745	91 970	38 597	-4 073	+43 938	+42 226	-53 373
21.	listnaté	m ³	101 912	83 602	52 311	40 738	40 485	-18 310	-31 291	-11 573	-253
22.	Tržby za drevo	tis. €	211 811,71	253 177,17	262 669,43	301 015,47	280 897,36	+41 365,47	+9 492,25	+38 346,05	-20 118,11
23.	Priemerné speňaženie dreva ihl.+list.	€·m ⁻³	57,85	72,92	77,33	68,60	69,59	+15,06	+4,41	-8,73	+0,99
24.	Priemerné speňaženie sortim. – ihličnaté	€·m ⁻³	63,84	86,11	73,76	67,63	71,38	+22,27	-12,36	-6,12	+3,75
25.	Priemerné speňaženie sortim. – listnaté	€·m ⁻³	53,20	62,75	80,86	70,19	67,23	+9,54	+18,11	-10,67	-2,96
26.	Výsledok hospodárenia pred zdanením	tis. €	+15 607,28	+20 105,82	+7 993,82	+9 286,68	+8 557,60	+4 498,54	-12 112,00	+1 292,86	-729,08
27.	Výsledok hospodárenia po zdanení	tis. €	+12 243,66	+16 413,24	+6 176,35	+5 857,77	+6 398,60	+4 169,58	-10 236,89	-318,58	+540,83
28.	Priemer.evid. stav zamestnancov	osoby	3 316	3 220	3 389	3 318	3 298	-96	+169	-71	-20
29.	z toho v kategórii R	osoby	1 217	1 182	1 302	1 266	1 268	-35	+120	-35	+2
30.	v kategórii THZ	osoby	2 100	2 038	2 087	2 052	2 030	-62	+49	-36	-22
31.	Produktivita práce z prid.hodnoty	€	36 921,84	46 805,56	44 907,14	43 687,79	46 384,33	+9 883,71	-1 898,42	-1 219,35	+2 696,54

Ťažba dreva vrátane samovýroby a predaja dreva na pni

	2021	2022	2023	2024	2025
ťažba dreva celkom (m ³)	3 775 433	3 674 361	3 628 958	4 798 742	4 082 804
spracovaná kalamita (m ³)	1 370 059	1 246 678	1 717 041	2 850 496	1 973 844
ihličnaté	1 667 496	1 606 104	1 818 413	3 045 292	2 275 498
listnaté	2 107 937	2 068 257	1 810 545	1 753 450	1 807 306

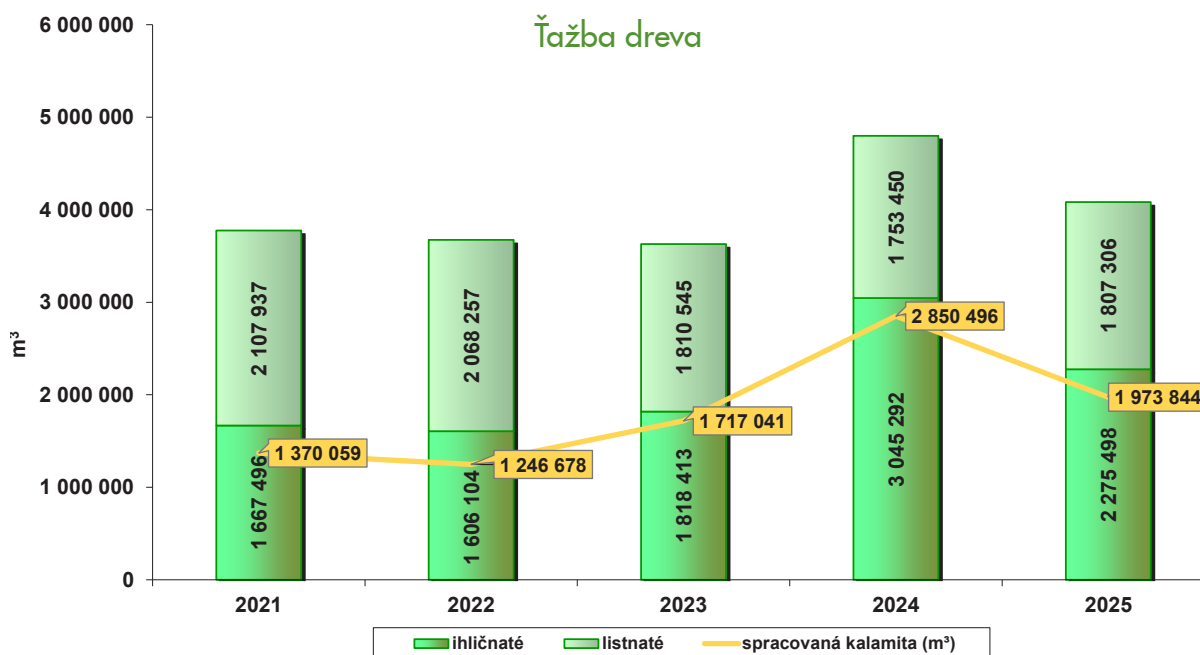

Dodávky dreva m³

	2021	2022	2023	2024	2025
ihličnaté	1 601 616	1 511 415	1 686 971	2 731 487	2 292 218
listnaté	2 059 479	1 960 730	1 709 694	1 656 498	1 744 376
export z celkových dodávok (m ³)	111 792	89 410	102 056	132 708	79 082
export z celkových dodávok (%)	3	3	3	3	2

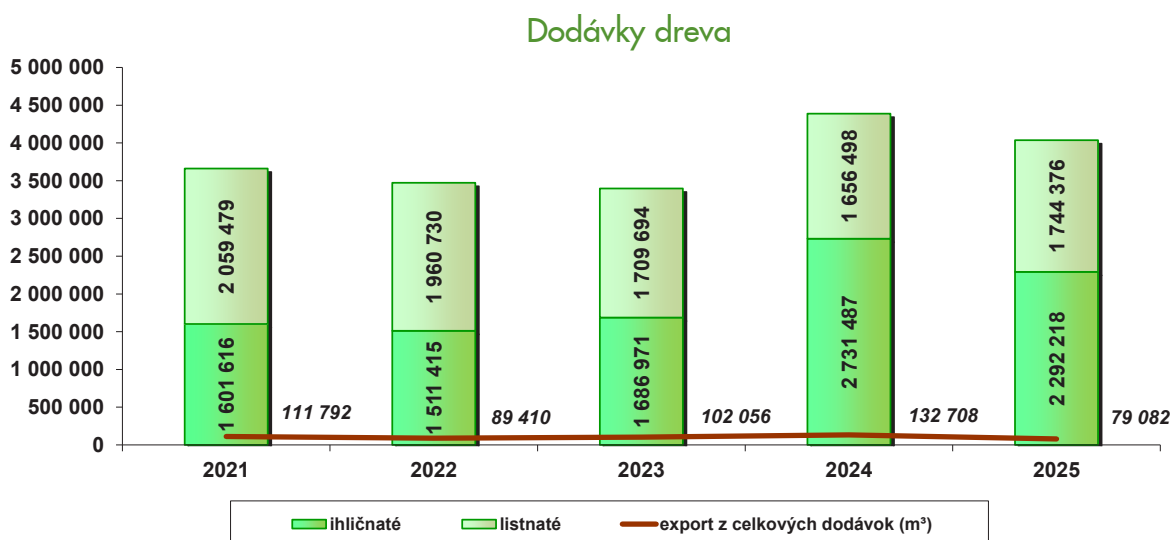



Tržby za drevo a priemerné speňaženie dreva

	2021	2022	2023	2024	2025
Tržby za drevo (mil.€)	211,81	253,18	262,67	301,02	280,89
Ø speňaženie dreva (€/m ³)	57,85	72,92	77,33	68,60	69,59
Ø speňaženie ihličnaté (€/m ³)	63,84	86,11	73,76	67,63	71,38
Ø speňaženie listnaté (€/m ³)	53,20	62,75	80,86	70,19	67,23

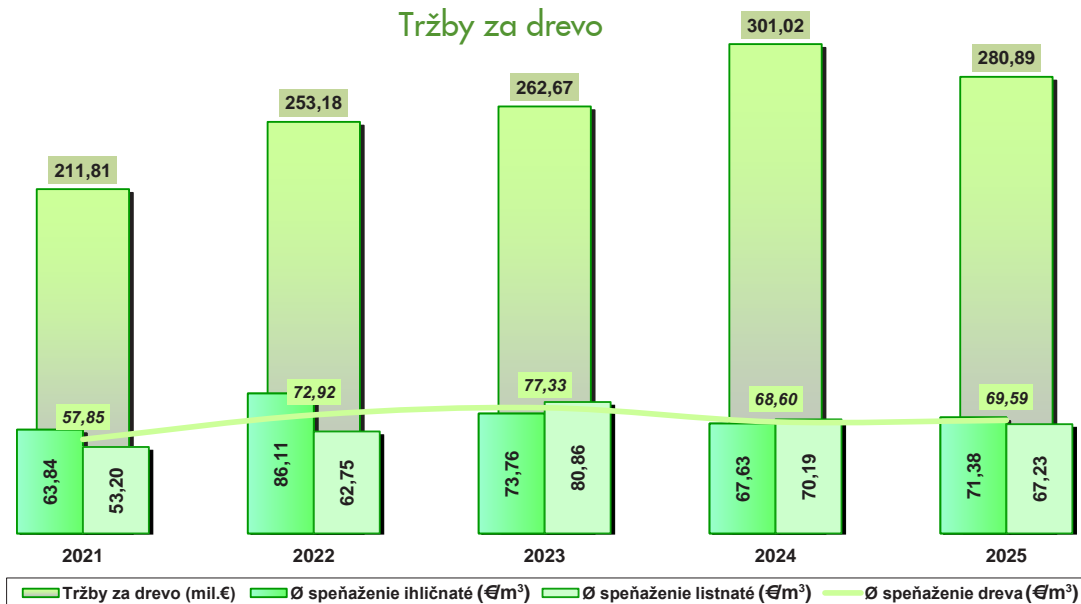

Obnova lesa

	2021	2022	2023	2024	2025
obnova lesa (ha)	5 658	4 192	3 893	4 084	3 991
z toho prirodzená obnova (ha)	2 475	1 642	1 587	1 604	1 613
podiel prirodzenej obnovy z celkovej obnovy	44%	39%	41%	39%	40%

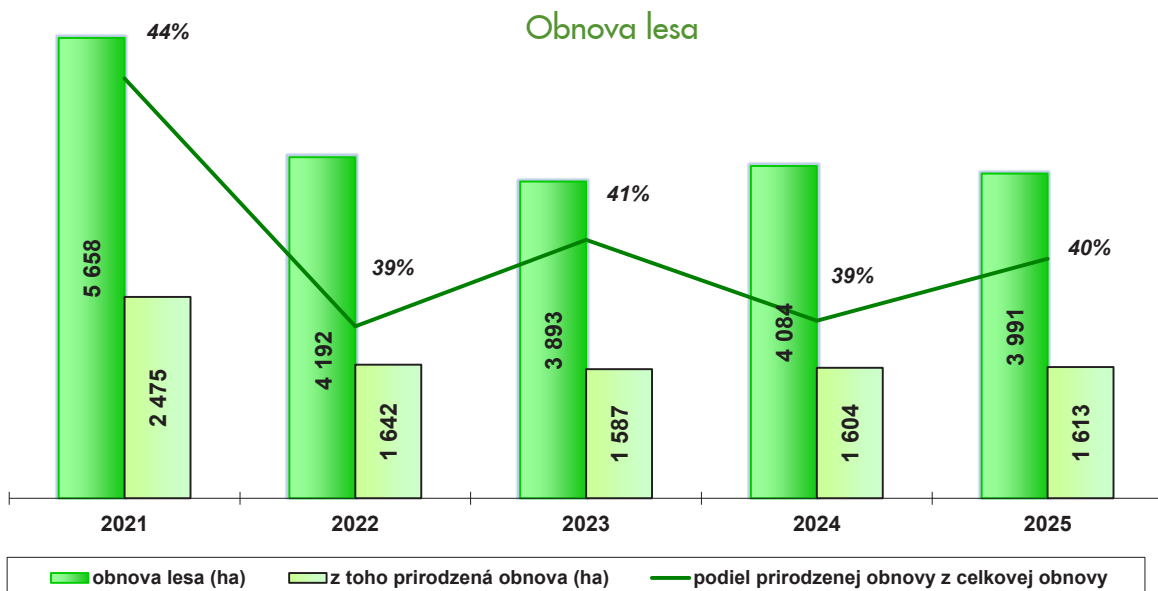

Produktivita práce z pridanej hodnoty

	2021	2022	2023	2024	2025
produktivita práce z pridanej hodnoty (€)	36 922	46 806	44 907	43 688	46 384
počet pracovníkov	3 316	3 220	3 389	3 318	3 298

Produktivita práce z pridanej hodnoty

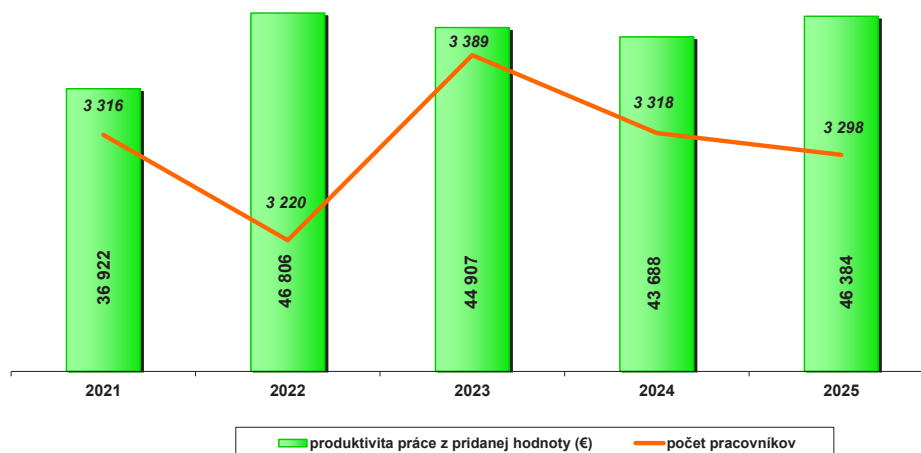

Výsledok hospodárenia výkonov súvisiacich so správou majetku a verejnoprospešnou činnosťou

Výsledok hospodárenia výkonov súvisiacich so správou majetku a verejnoprospešnou činnosťou za roky 2021 až 2025		rok 2021	rok 2022	rok 2023	rok 2024	rok 2025
		tis.EUR	tis.EUR	tis.EUR	tis.EUR	tis.EUR
1. Služby spojené s vysporiadaním majetku	HV	-52,60	-93,46	-85,10	-78,09	-70,01
	Náklady	-52,60	-93,46	-85,10	-78,09	-70,01
2. Správa vodných tokov - hradenie bystrín	HV	-501,52	-599,06	-575,11	-119,51	-563,53
	Náklady	-592,04	-688,78	-674,26	-627,43	-657,45
	Výnosy	90,53	89,72	99,15	507,92	93,92
3. Protipovodňové opatrenia a odstraňovanie škôd	HV	-622,44	+524,89	-143,06	-641,86	-72,23
	Náklady	-1 131,86	-109,10	-321,35	-788,24	-107,74
	Výnosy	509,42	633,99	178,29	146,39	35,50
4. Lesnícke a drevárske múzeum Zvolen	HV	-369,10	-488,44	-514,32	-554,68	-590,51
	Náklady	-392,34	-513,92	-545,94	-582,92	-609,71
	Výnosy	23,24	25,48	31,62	28,24	19,20
5. Chov zubrov Topolčianky	HV	-66,35	-225,84	-291,05	-326,60	-165,63
	Náklady	-134,85	-344,47	-409,41	-448,67	-180,20
	Výnosy	68,50	118,64	118,37	122,07	14,58
6. Chov koní Muráň	HV	-345,42	-850,22	-740,84	-636,67	0,00
	Náklady	-1 268,53	-1 205,31	-1 293,08	-805,08	0,00
	Výnosy	923,10	355,09	552,24	168,41	0,00
7. Správa parkov	HV	-147,76	-230,76	-258,31	-230,53	-234,85
	Náklady	-147,81	-230,76	-261,64	-235,62	-235,40
	Výnosy	0,05	0,00	3,33	5,08	0,56
8. Práca s verejnou	HV	-375,75	-541,20	-622,73	-685,17	-646,94
	Náklady	-453,86	-636,25	-716,46	-782,21	-754,91
	Výnosy	78,11	95,05	93,73	97,04	107,97
9. Lesnícky skanzen	HV	-226,59	-229,64	-295,06	-247,75	-194,56
	Náklady	-244,43	-242,04	-303,95	-248,11	-195,60
	Výnosy	17,84	12,40	8,89	0,35	1,04
SPOLU	HV	-2 707,53	-2 733,73	-3 525,58	-3 520,86	-2 538,25
	Náklady	-4 418,32	-4 064,09	-4 611,18	-4 596,36	-2 811,01
	Výnosy	1 710,79	1 330,35	1 085,61	1 075,49	272,76



Štruktúra osobných nákladov – údaje v tis. €

Mzdové náklady spolu	rok 2025	rok 2024
	84 115,55	83 193,34
z toho:		
základné mzdy robotníkov	17 368,46	16 819,34
prémie, odmeny a jubilejné robotníkov	5 669,87	6 619,30
náhrady miezd robotníkov	5 565,05	5 042,59
základné mzdy THZ	29 060,40	28 004,72
prémie, odmeny a jubilejné THZ	15 841,43	16 931,89
náhrady miezd THZ	10 110,09	9 367,88
dohody o vykonaní práce	500,25	407,62
Priemerný mesačný zárobok na zamestnanca spolu	2,119	2,071
Priemerný mesačný zárobok kategórie R	1,898	1,872
Priemerný mesačný zárobok kategórie THZ	2,256	2,194
Odmeny členom orgánov	21,94	21,07
Zákonné sociálne poistenie	31 494,21	30 360,67
Ostatné sociálne poistenie /DDP/	1 897,83	1 820,27
Zákonné sociálne náklady spolu	9 871,08	8 501,49
z toho:		
príspevok na stravovanie zamestnancov	3 413,55	3 205,91
tvorba sociálneho fondu	1 018,11	1 024,72
osobné ochranné pracovné pomôcky	1 440,81	809,46
lesnícke uniformy	585,26	617,38
odchodné	710,73	744,29
odstupné	2 360,71	444,35
zmena stavu rezerv na benefity zamestnancov podľa KZ	-553,20	818,30
náhrady za dočasnú PN	409,13	382,49
lekárske prehliadky a rekondičné pobyty	69,83	68,33
finančný príspevok na rekreácie podľa § 152a ZP	231,86	207,37
iné zákonné sociálne náklady	184,29	178,89
Ostatné sociálne náklady – podnikové rekreačné zariadenia	0,80	1,39
Osobné náklady spolu	127 401,41	123 898,23

Výška ročnej odmeny

Informácia o výške ročnej odmeny riaditeľa štátneho podniku a členov dozornej rady a o výške ich podielov na zisku podniku v zmysle § 9, ods. 6 zákona č. 111/1990 Zb. o štátnom podniku:

V roku 2025 boli vyplatené riaditeľovi štátneho podniku podiely na zisku vo výške 8,1 tis. € za rok 2022 a 2023. Členom dozornej rady boli vyplatené podiely na zisku 2,3 tis. € rovnako za rok 2022 a 2023.

Daňové a odvodové zaťaženie LESY SR, š.p.

		2021	2022	2023	2024	2025
Dane a odvody štátu na sociálne a zdravotné zabezpečenie za zamestnávateľa a zamestnancov	mil.€	66,63	85,58	91,98	91,25	96,57
z toho :						
Odvod daní zamestnávateľ + zamestnanci	mil.€	38,06	50,13	50,74	49,55	53,38
daň z pridanej hodnoty (odvedená)	mil.€	23,37	30,04	30,21	28,66	31,92
daň z nehnuteľností	mil.€	7,35	7,35	7,61	8,33	8,46
daň cestná	mil.€	0,08	0,07	0,08	0,09	0,10
daň z príjmu splatná	mil.€	1,27	3,80	3,50	4,24	2,83
daň z príjmov zo závislej činnosti	mil.€	5,99	8,87	9,35	8,24	10,08
Odvody na sociálne a zdravotné zabezpečenie zamestnávateľ + zamestnanci	mil.€	28,58	35,45	41,24	41,70	43,19
odvody zamestnávateľa na sociálne a zdravotné zabezpečenie	mil.€	20,56	25,70	29,65	30,32	31,42
odvody zamestnancov na sociálne a zdravotné zabezpečenie	mil.€	8,02	9,75	11,59	11,37	11,78
Počet zamestnancov	osôb	3 316	3 220	3 389	3 318	3 298
Daňové a odvodové zaťaženie na 1 zamestnanca (odvody zamestnávateľa+odvody zamestnancov+daň zo závislej činnosti)	EUR	10 423	13 763	14 925	15 050	16 152

Daňové a odvodové zaťaženie v rokoch 2021-2025

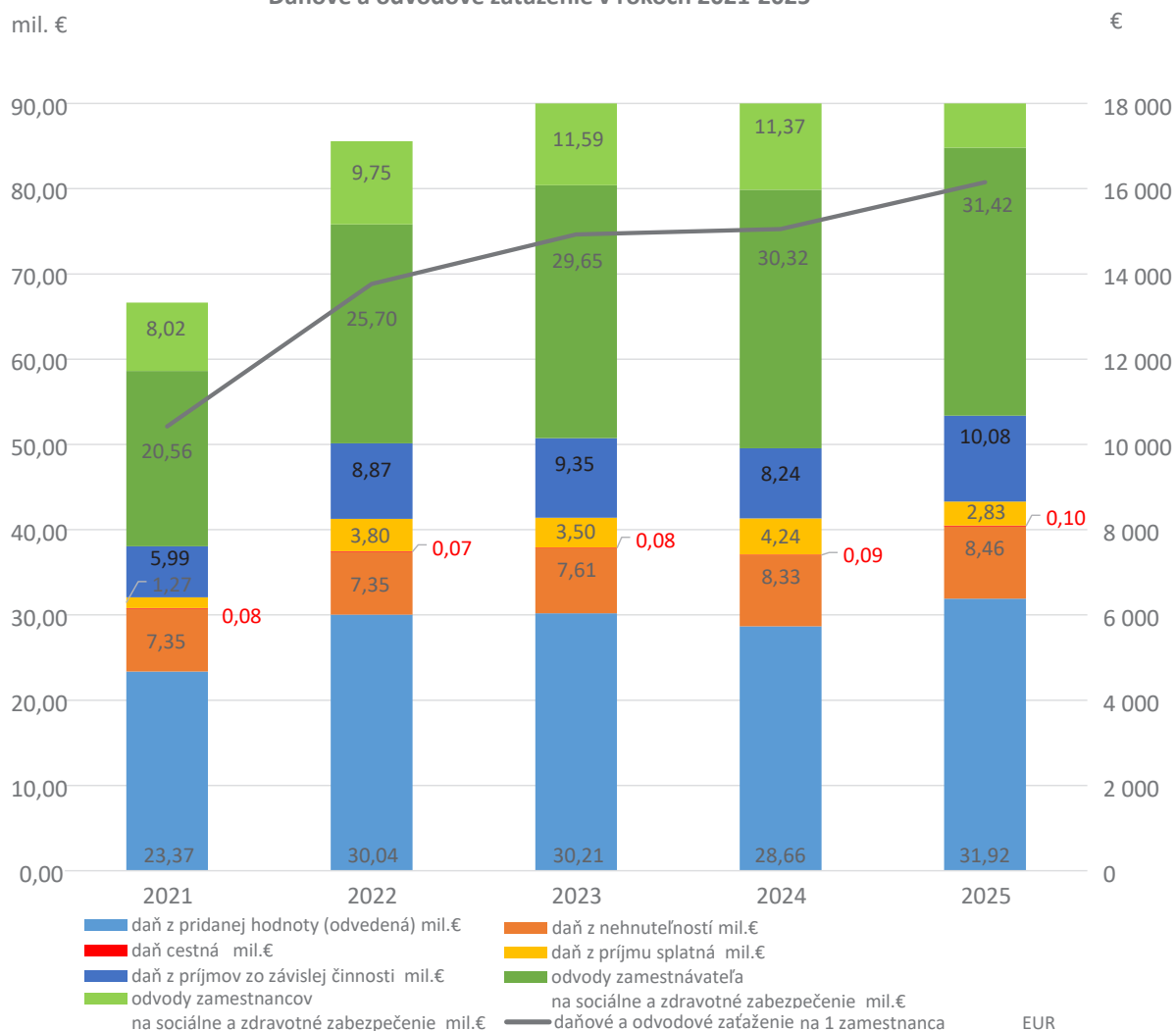



Evidencia lesných pozemkov a reprivatizácia

20

Od začiatku reprivatizačného procesu bolo celkom odovzdaných 932 056 ha lesných pozemkov, z toho 196 005 ha súkromným lesomajiteľom, 473 126 ha pozemkovým spoločnostiam, 179 918 ha mestám a obciam, 73 286 ha cirkvám a náboženským spoločnostiam a 9 721 ha iným vlastníkom.

Z celkom odovzdaných 932 056 ha má prenajaté štátny podnik Lesy Slovenskej republiky 27 834 ha a na 904 222 ha hospodária vlastníci samostatne.

Štátny podnik LESY SR š. p. obhospodaruje k 31.12.2025 celkom 808 838 ha, z toho na základe správy 634 086 ha, na základe nájmu 27 834 ha a na základe zákona o pôde 139 934 ha a v režime osobitného obhospodarovania lesa podľa § 51 d zákona č. 326/2005 Z. z. 6984 ha

Na základe ustanovenia § 34 d zákona č. 229/1991 Zb. sme prostredníctvom obcí opätovne vyzvali vlastníkov lesných pozemkov na usporiadanie užívacích práv. Tento úkon nemal podstatný vplyv na nárast žiadostí o usporiadanie užívacích vzťahov. K 31.12.2025 bolo zo strany vlastníkov podaných 1 434 žiadostí na výmeru 12 169 ha. Z týchto podaní bolo vybavených 1 047 žiadostí o celkovej výmere 8 712 ha.

V zmysle platných právnych predpisov LESY SR š. p. majú právny vzťah k celkovej výmere 827 990 ha. Vo vlastnej réžii obhospodaruje podnik 628 395 ha štátnych LP a 5 691 ha LP, ktoré sú evidované ako štátne ale ku ktorým prebiehajú konania o vlastníctve. Nájomnými zmluvami bolo prenajatých inému obhospodarovateľovi 11 525 ha lesných pozemkov vo vlastníctve SR a 7 628 ha lesných pozemkov vo vlastníctve neznámych vlastníkov.

Realizáciou § 104i zákona 543/2002 Z. z. o ochrane prírody a krajiny bolo k 31.12.2025 z účtovnej evidencie vyradených 78 250 ha lesných pozemkov.

Prehľad o lesných pozemkoch podľa právneho vzťahu k 31.12.2025

Výmera spravovaných lesných pozemkov v ha	Špecifikácia právneho vzťahu							
	SR na základe správy			na základe nájmu	neštátne na základe zákona č.			na základe nájmu
	vlastníctvo SR nesporné	vlastníctvo SR sporné	vlast. SR ponechané iným subj. NZ	zmluvou prenajaté od iných subj.	326/2005 Z. z. § 51 d OOL	326/2005 Z. z. § 51 c PÚ	229/1991 Zb. podľa § 22 NZZ	326/2005 Z. z. § 51 b neznámi vlastníci prenajaté obhospodarovateľovi
1	2	3	4	5	6	7	8	9
827 990	628 395	5 691	11 525	27 834	6 984	621	139 313	7 628
			645 611				139 934	

VYSVETLIVKY:

1. Celková výmera LP v ha
2. Vlastníctvo SR (štátu)
3. Spory medzi obcami, cirkvou, resp. iných subjektov (súdnych konaniach), v evidencii podniku štátne
4. LP vo vlastníctve SR prenechané na užívanie iným subjektom nájomnou zmluvou
5. Obhospodarovanie na základe nájomných zmlúv od iných vlastníkov
6. Obhospodarovanie po zápise rozhodnutia o Osobitnom obhospodarovaní lesa
7. Obhospodarovanie po zápise rozhodnutia o vykonaní projektu Pozemkových úprav na LV po 31.12.2021
8. Obhospodarovanie podľa zákona č. 229/1991 Zb. o pôde (Nájom zo zákona – neštátne neodovzdané)
9. LP vo vlastníctve neznámych, nezistených vlastníkov prenajaté inému obhospodarovateľovi NZ alebo NZ na NV uzatvorená v rámci reprivatizačného procesu súbežne s Dohodou o odovzdaní LP budúcemu obhospodarovateľovi

Výroba

Pestovná činnosť

Priame náklady (PN) pestovnej činnosti (PČ) bez rezerv a ASDS boli plánované v celkovej sume 31 542,22 tis. €. Skutočné čerpanie vo výške 28 109,99 tis. € bolo nižšie o 3 432,23 tis. €. Plánované náklady neboli čerpané hlavne pri nasledovných výkonoch: ochrana lesa o 1 135,18 tis. €, ochrana MLP pred zverou o 970,91 tis. €, čistenie plôch po ťažbe o 536,05 tis. €, prečistky o 526,61 tis. €, ochrana MLP pred burinou o 461,77 tis. €, odstraňovanie tenčiny a krov o 291,28 tis. €, ostatné pestovateľské práce o 128,34 tis. € a celoplošná príprava pôdy o 122,43 tis. €. Finančné neplnenie plánovaných nákladov kopíruje neplnenie plánovaných úloh v technických jednotkách. Prekročenie plánovaných nákladov bolo pri výkonoch: obnova lesa o 370,47 tis. €, oplocovanie mladých lesných porastov (MLP) o 125,57 tis. €, a odstraňovanie invázných bylín, drevín o 4,94 tis. € v nadväznosti na prekročenie plánovaných úloh v technických jednotkách.

Plán PČ v technických jednotkách bol splnený na nosných výkonoch: obnova lesa a čistenie plôch po ťažbe. Okrem toho boli prekročené technické jednotky pri výkone oplocovanie MLP a pri výkone hnojenie lesných porastov. Plánované technické jednotky na ostatných výkonoch neboli splnené.

Spolupôsobenie pri prirodzenej obnove bolo splnené iba na 30,1 %, ročný plán bol však len 75,5 ha. Ošetrovanie MLP bolo splnené iba na 25,7 %. Výkon vyvetvovanie lesných porastov bol celkovo plnený na 27,9 % (plán bol 112,34 ha). Odstraňovanie tenčiny a krov bolo splnené na 52,6 %.

Pomerne vysoké neplnenie o 1 306,11 ha (plnenie plánu na 90,1 %) bolo na výkone prečistky. Neplnenie o 991,79 ha (plnenie na 88,9 %) bolo pri výkone ochrana MLP pred burinou.

Výkon ochrana lesa (OL) bol splnený na 60,9 % (neplnenie o 1 135,18 tis. €). Najvyššie neplnenie voči plánu bolo na podvýkone OL-porastová hygiena asanácia zvyškov uhodením o 452,19 tis. €, OL porastová hygiena – asanácia zvyškov spálením o 300,90 tis. €. Pri výkone celoplošná príprava pôdy bolo plnenie na úrovni 63,6 %.

Ochrana MLP pred zverou bolo splnené na 93,1 %.

Obnova lesa bola vysoko prekročená z dôvodu prijatia prirodzenej obnovy. Oproti plánovaným 680,24 ha sa zrealizovalo 1 612,71 ha. V umelej obnove bol plán prekročený o 173,92 ha, oproti plánovaným 2 204,31 ha sa zrealizovalo 2 378,23 ha.

V decembri začala prebiehať realizácia výkonov zahrnutých do Plánu obnovy a odolnosti.

Najvyššie plnenie výkonov v POaO bolo pri výkone ochrana MLP pred zverou na výmere 3 261,65 ha (37,25 % z celkového plnenia výkonu). Prečistky sa zrealizovali na výmere 383,21 ha (3,22 % z celkového plnenia výkonu). Zalesňovanie sa zrealizovalo na výmere 75,31 ha (3,17 % z celkového plnenia výkonu), odstraňovanie tenčiny a krov 45,80 ha (4,91 % z celkového plnenia výkonu), spolupôsobenie pri prirodzenej obnove 2,10 ha (9,25 % z celkového plnenia výkonu) a výkon oplocovanie MLP 0,77 ha (0,51 % z celkového plnenia výkonu).

Priemerné skutočné PN na technickú jednotku presiahli v celopodnikovom priemere plánované hodnoty výraznejšie pri výkone ošetrovanie MLP a to o 73,31 %, pri výkone celoplošná príprava pôdy o 3,58 %.

Výrazne nižšie boli skutočné PN pri výkone ochrana MLP pred zverou o 38,29 %, čistenie plôch po ťažbe o 22,67 % a vyvetvovaní lesných porastov o 20,79 %.



Ťažbová činnosť

Pre rok 2025 bola ťažba naplánovaná v objeme 4 341 985,71 m³, z toho 2 497 890,46 m³ ihličnatého dreva a 1 844 095,25 m³ listnatého dreva. Plán ťažby bol splnený na 94,03 %, skutočná výška ťažby bola 4 082 803,95 m³ (-259 181,76 m³). Plán ihličnatej ťažby bol splnený na 91,10 %, skutočná výška ťažby 2 275 498,00 m³. Plán listnatej ťažby bol splnený na 98,01 %, skutočná výška ťažby bola 1 807 305,95 m³. V porovnaní so sledovaným obdobím minulého roku sa celkový objem ťažby znížil o 14,92 % (-715 938,00 m³).

Plán ihličnatej ťažby nebol splnený o 222 392,46 m³, hlavne z dôvodu nižšieho skutočného prírastku kalamity v územnej pôsobnosti OZ Horehronie a OZ Tatry oproti prírastku očakávanému na základe vývoja v posledných rokoch. Plán listnatej ťažby nebol splnený o 36 789,30 m³.

Plán obnovnej úmyselnej ťažby v objeme 1 352 843,57 m³ bol splnený len na 93,88 %. Obnovná ihličnatá ťažba bola splnená na 120,15 % a obnovná listnatá ťažba na 89,91 %.

Plán objemu dreva z výchovnej úmyselnej ťažby vo výške 697 204,82 m³ bol splnený na 89,00 % (-76 711,17 m³). Výchovná ihličnatá ťažba bola splnená na 100,07 % (+ 116,89 m³) a výchovná listnatá ťažba na 85,48 % (-76 828,06 m³). Nižšie plnenie výchovných ťažieb v roku 2025 je hlavne z dôvodu časového posunu pri ich realizácii v rámci Plánu obnovy a odolnosti SR.

Plánovaný objem dreva z asanačnej ťažby 2 286 841,16 m³ bol nespĺnený o 13,69 % (- 312 997,38 m³). Prírastok kalamity po jej očistení o opravu odhadu po jej spracovaní bol v objeme 1 670 581,48 m³. Tzn., že prírastok kalamity bol o 303 262,30 m³ nižší ako objem jej spracovania.

Podiel asanačnej ťažby na celkovej bol 48,35 %. Podiel asanačnej ihličnatej na celkovej ihličnatej ťažbe bol 73,97 % a podiel asanačnej listnatej na celkovej listnatej ťažbe bol 16,09 %.

Priemerné náklady na výrobu dreva po OM 23,08 €/m³ boli nižšie o 0,21 €/m³ oproti plánovaným (23,29 €/m³). Dôvodom nižšieho priemerného nákladu bol vyšší podiel menej technologicky nákladných náhodných ťažieb. V porovnaní s priemerným nákladom na výrobu dreva po OM v roku 2024 (22,92 €/m³) bol priemerný náklad vyšší iba o 0,69 % (0,16 €/m³).

Celkový podiel obnovnej úmyselnej ťažby realizovanej princípmi prírody blízkeho hospodárenia v lese (PBHL) bol v sledovanom období 61,32 % (778 751,50 m³). Celkový podiel výchovných úmyselných ťažieb realizovaných uplatňovaním PBHL bol 55,01 % na ploche 9 357,15 ha.

Podiel zásob dreva k 31.12.2025 (267 348,93 m³) pri porovnaní na ročný plán ťažby predstavuje 6,16 %.

Ochrana lesa

Rok 2025 bol teplotne menej extrémny a zrážkovo silnejší ako rok 2024. Zimy sú posledné roky nadpriemerne teplé. Zrážky boli podpriemerné v jarných mesiacoch. Letné obdobie bolo chladnejšie a pomerne daždivé. Po suchom a horúcom roku 2022 a suchu a teplu v roku 2024, je už možné pozorovať oslabenie drevín v lesných porastoch. Z priloženej mapy je zrejmé, že veľká časť územia SR (žltá a oranžová farba) má dlhodobu zhoršujúcu vlhkovú bilanciu a preto sa stáva náchylnou na poškodenia abiotickými alebo biotickými škodlivými činiteľmi.

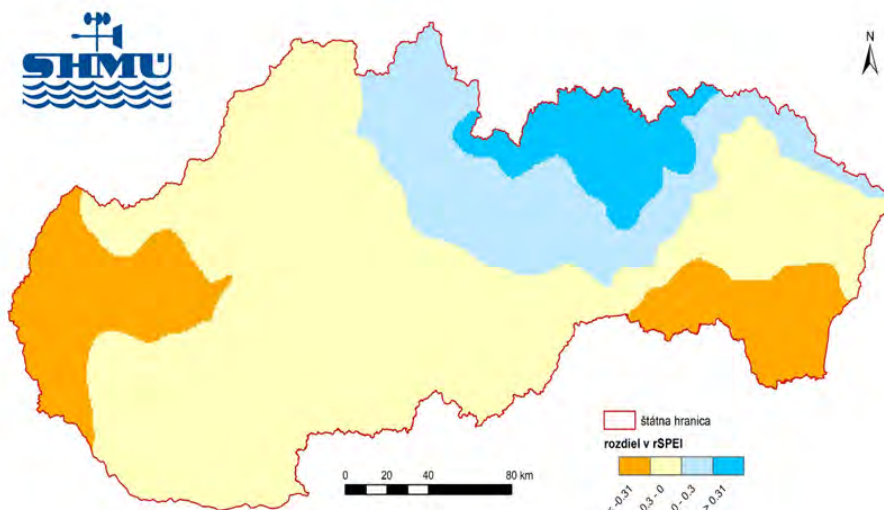

Evidencia odchytov – lapače

V roku 2025 sa inštalovalo 5 344 ks lapačov na lykožrúta smrekového (LS). Po šiestich rokoch výrazného znižovania počtov sa situácia zastabilizovala (pokles oproti roku 2024 o 300 kusov).

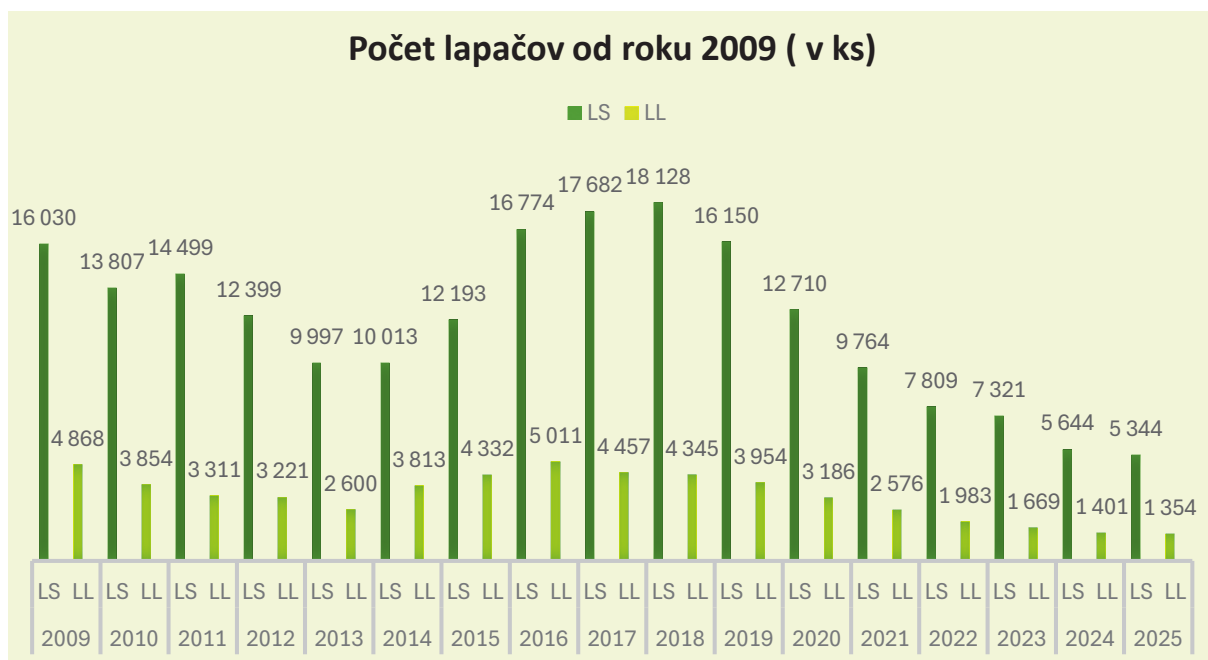

Priemerné odchty na tzv. smrekových závodoch boli v porovnaní s minulým rokom na približne rovnakej úrovni.

Priemer odchytu lykožrúta smrekového na lapač r.2025 (v ks)

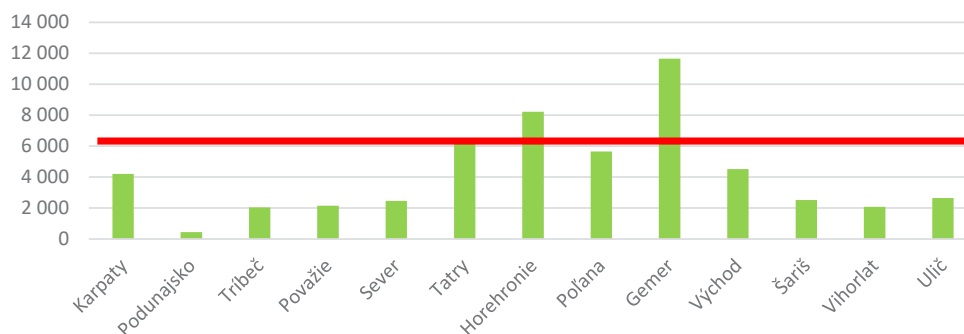

Lapače na lykožrúta lesklého (LL) sa nainštalovali v takmer rovnakom počte ako v roku 2024 (1 354 ks). Lykožrút lesklý nereaguje tak citlivo na zmeny počasia ako lykožrút smrekový, napriek tomu jeho odchty klesajú rovnako. Najvyššie odchty boli zaznamenané na OZ Karpaty, OZ Horehronie a OZ Gemer. Najkritickejšia situácia je na LS Krám (OZ 14), kde priemerný odchyt na lapač predstavuje 73 tis. kusov. Na väčšine OZ sa pohybuje na hodnotách okolo slabého odchytu a nepredstavuje aktuálne zvýšené riziko.

Priemer odchyty lykožrúta lesklého na lapač r.2025 (v ks)

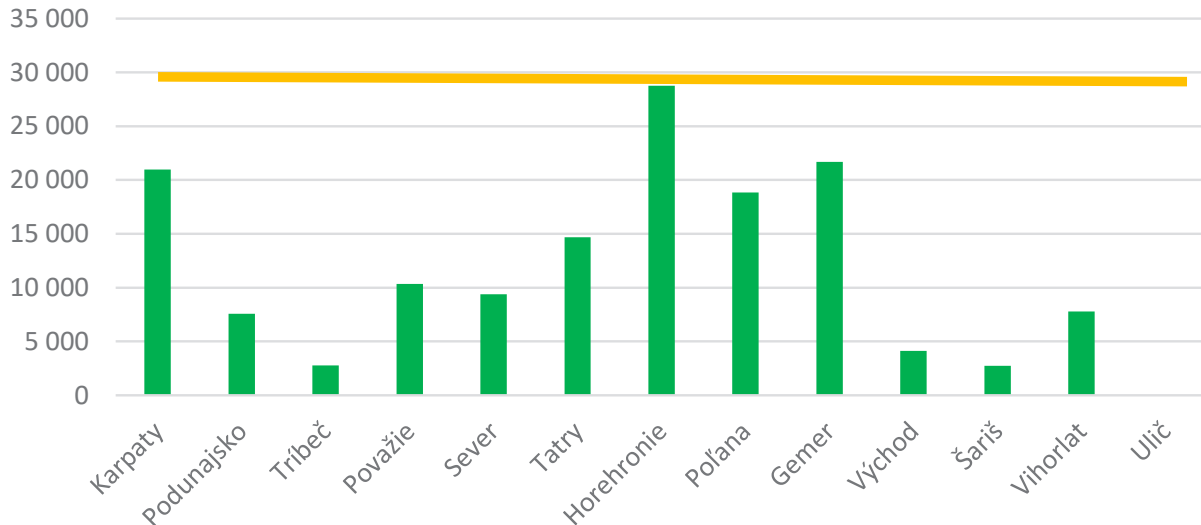

Evidencia odchytovej – lapačky

V roku 2025 sa nainštalovalo celkovo 716 ks lapačiek na podkôrny hmyz, čo je najmenej od roku 2012. Rozsah kalamity smreka na všetkých kalamitných OZ určuje prioritu jej spracovania a zároveň sa znižuje výmera smrekových porastov, kde má význam inštalovať lapačky. Počet lapačiek na Lykokaza jaseňového je približne na úrovni roka 2024. Situácia s hynutím jaseňa je konštantná v jednotlivých rokoch.

Počet lapačiek od roku 2012 (v ks)

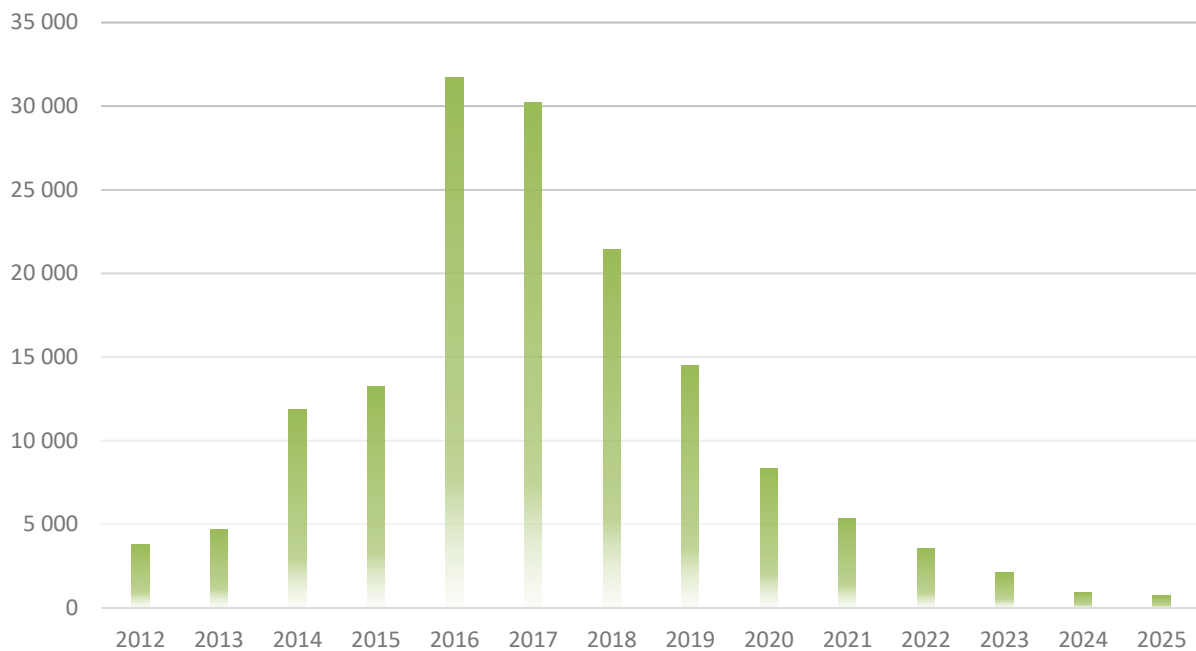

Podľa stupňov napadnutia lapákov sa v roku 2025 (v porovnaní s rokom 2024) znížil podiel silno napadnutých lapákov a zvýšil sa podiel slabo a stredne napadnutých lapákov.

Priebeh stupňa napadnutia lapákov

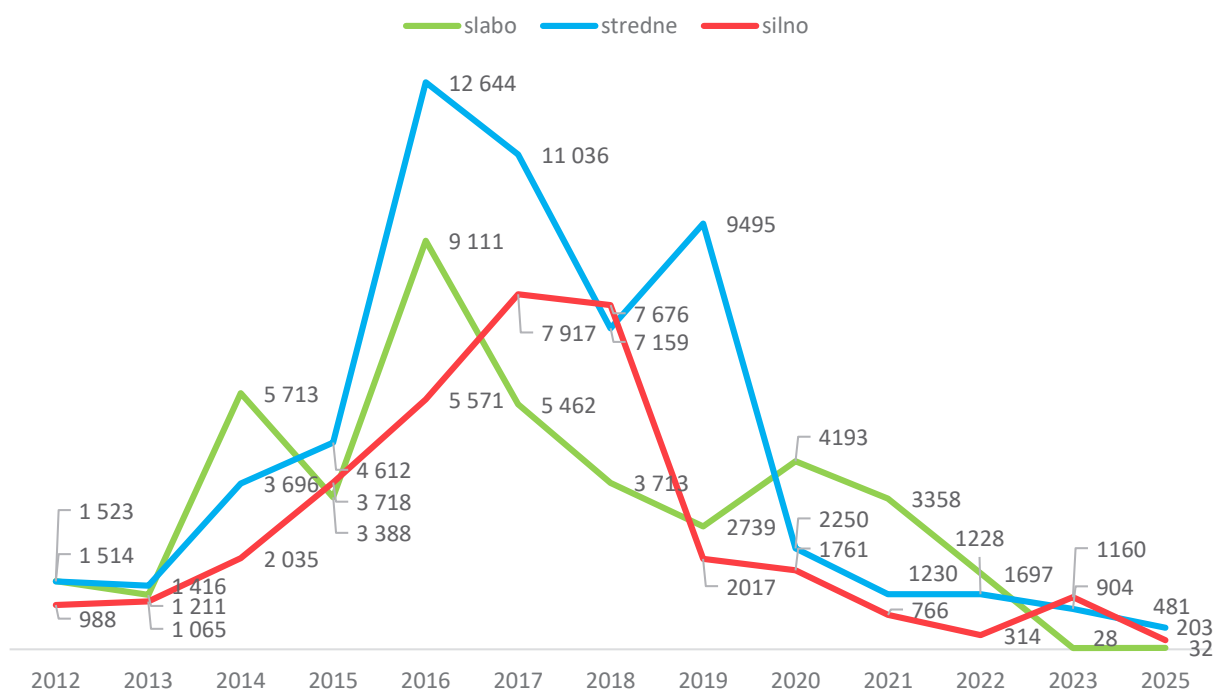

Aktuálny stav kalamity

Počiatkový stav kalamity k 01.01.2025 bol 386 873 m³. Prírastok kalamity bol v objeme 1 670 547 m³. Spracovalo sa 1 908 698 m³. Vzhľadom na to ostáva spracovať k 31.12. 2025 148 722 m³ kalamitnej drevnej hmoty. Skutočný stav kalamity sa podarilo po troch rokoch výrazne znížiť. Aj naďalej je však potrebné venovať zvýšenú pozornosť monitorovaniu a spracovaniu aktívnych chrobačiarov. Súbežne je dôležité spracovávať aj ostatné poškodené stromy a eliminovať tak aj minimálne vylatenie dospelých jedincov podkôrneho hmyzu. Všetko vyťažené a atraktívne drevo musí byť z porastov vyvezené, aby neohrozovalo okolité porasty. Ak sa vyviezť nedá, musia byť kmene asanované chemicky alebo odkôrnením. Následné opatrenia po spracovaní kalamity sú prísna porastová hygiena, uhadzovanie zvyškov po ťažbe s následnou asanáciou pálením, štiepkovaním alebo chemicky včas, aby nedošlo k vylateniu následnej generácie lykožrúta.

Prioritou ochranných opatrení musí byť zastavenie šírenia podkôrneho hmyzu a šírenia podkôrnikovej kalamity do zdravých smrekových porastov. Ako vyplýva z grafu, objem nahlásenej podkôrnikovej kalamity (1 557 861 m³) poklesol oproti rokom 2023, 2024. Veľmi dôležité je však, že vyšším spracovaním sa znížil zostatok kalamity (72 580 m³) na konci roka.

Nahlásená podkôrníková kalamita za LESY SR š.p. (v m³)

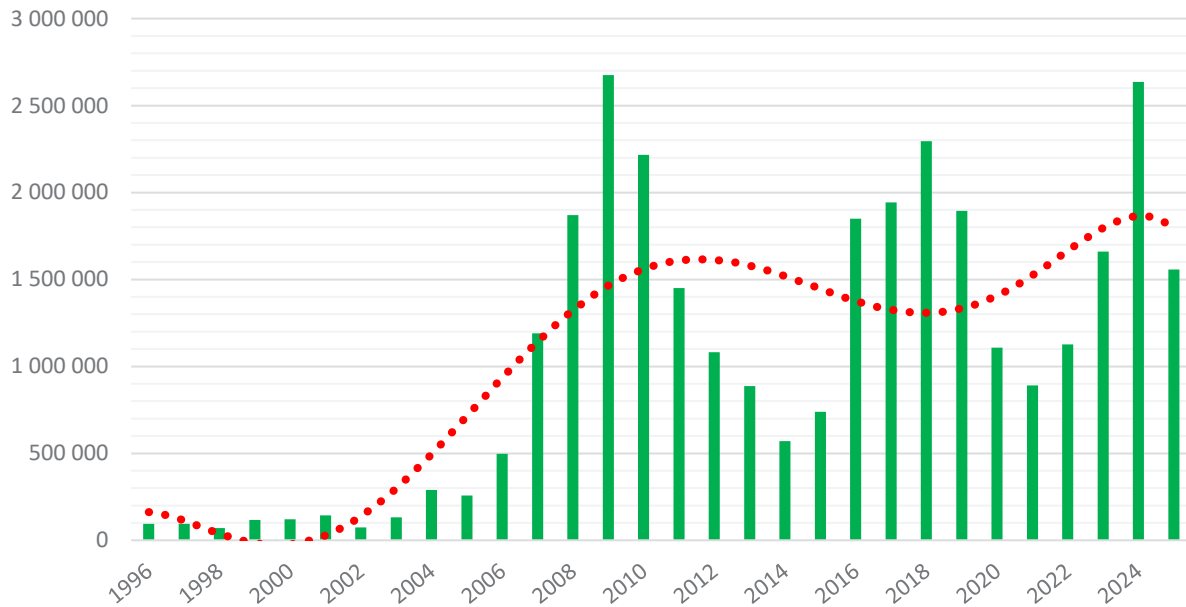

Na základe sledovania vývoja najvýznamnejších druhov kalamít (viď graf nižšie) môžeme konštatovať, že nástup podkôrníkovej kalamity súvisel s predchádzajúcou živelnou kalamitou. Po vetrových kalamitách v rokoch 2004 a 2014 sa výrazne zvýšil objem PH kalamity. V období rokov 2023 – 2024 stúpol objem podkôrníkovej kalamity bez predchádzajúcej živenej. Trend postupného znižovania zaznamenaný v tomto roku je potrebné dodržať.

Porovnanie kalamít od r. 2002 (v m³)

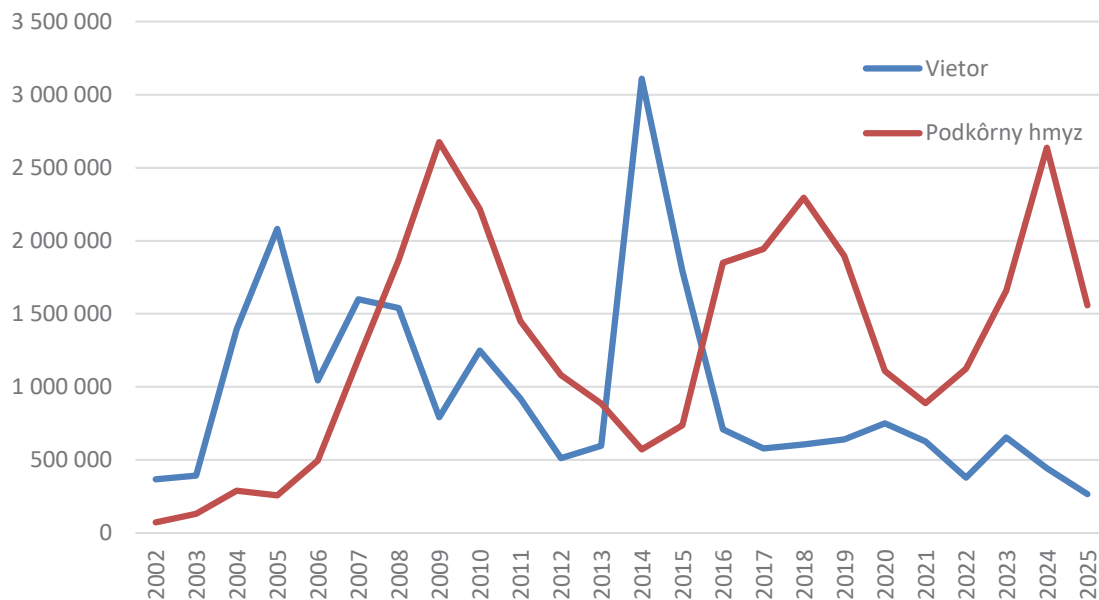

Stav a spracovanie kalamity od roku 2018 (v m³)

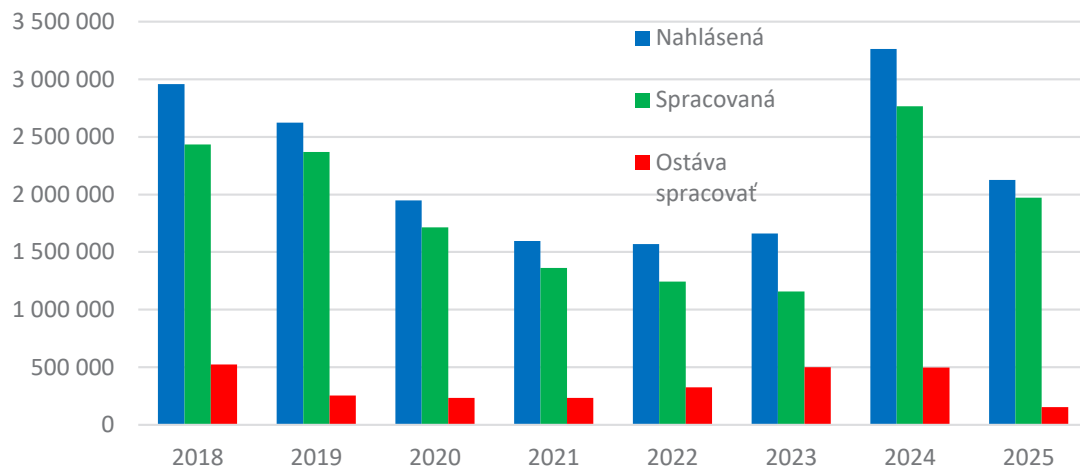

Podiel spracovanej kalamity z celkovej ťažby (v %)

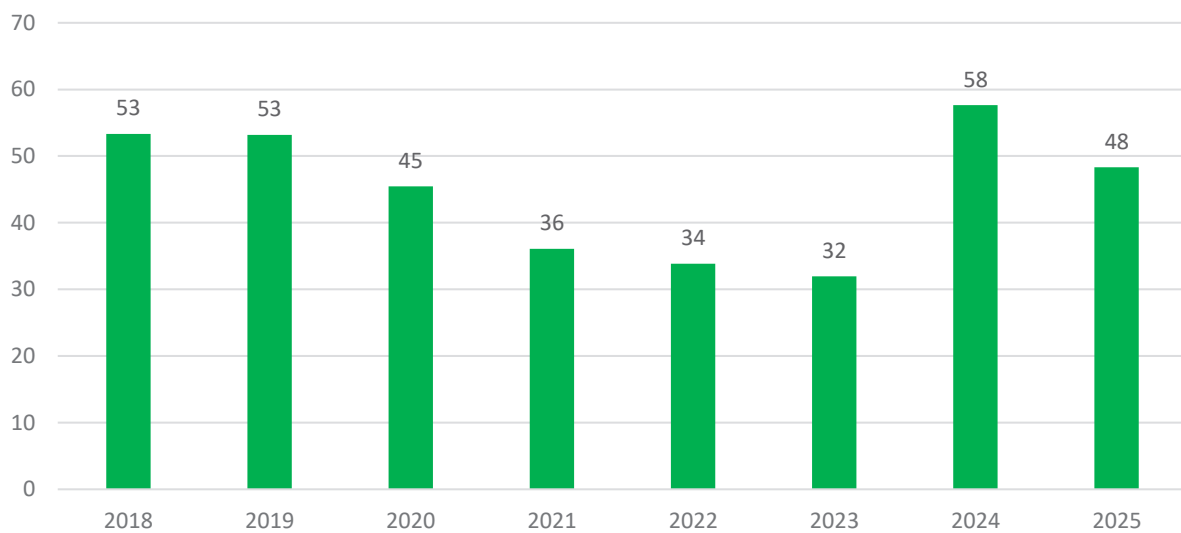



Ochrana prírody a krajiny

Ochrana prírody a krajiny je na Slovensku riešená dvomi úrovňami ochrany:

- Územná ochrana
- Druhovú ochrana

Dominantnou formou ochrany je územná ochrana zabezpečovaná prostredníctvom ochrany chránených území. Chránené územia tvoria tzv. „národnú sieť chránených území“ a „sieť NATURA 2000“, t.j. systém ochrany biotopov a druhov významných pre európske spoločenstvo. K tomuto systému ochrany pristúpila SR v rámci predvstupových rozhovorov pričlenenia SR k EÚ. Systém NATURA 2000 bol implementovaný do národnej legislatívy a je formou tzv. reportingov kontrolovaný európskym spoločenstvom.

Národná sieť CHÚ, ako aj sieť NATURA 2000, netvorí dve samostatné paralelné sústavy, ale dochádza k ich čiastočnému prekryvu. Ochrana chránených druhov – druhová ochrana sa uplatňuje bez ohľadu na druh a kategóriu chráneného územia, t.j. platí na celom území SR.

Z celkovej výmery pozemkov, ktoré sú v správe podniku LESY SR, š. p., pripadá na chránené územia 463 546 ha, čo predstavuje 58,14 % z celkovej výmery pozemkov spravovaných podnikom.

1. CHÚ zaradené do národnej siete

a) veľkoplošné CHÚ (národné parky, chránené krajinné oblasti)

Prehľad národných parkov a ich výmer u LESOV SR, š. p. (spravované pozemky); stav k 31.12.2025

Názov NP	Výmera v ha
NP Malá Fatra	1 880
NP Nízke Tatry	31 171
NP Poloniny	8 445
TANAP	1
OP NP (ochranné pásma)	50 597
Spolu LESY SR, š. p.	92 094

Z celkovej výmery pozemkov v správe podniku LESY SR, š. p., tvoria národné parky spolu s ich ochrannými pásmami 11,5%.

V priebehu roka 2025 prebiehali procesy súvisiace so zonáciou národných parkov Malá Fatra, Nízke Tatry, Poloniny a TANAP, na základe ktorých mali byť v súlade s § 104i zákona č. 543/2002 Z. z. o ochrane prírody a krajiny územia spravované LESMI SR, š. p. prevedené do pôsobnosti príslušných správ národných parkov. Tieto procesy však k 31. decembru 2025 neboli ukončené.

Prehľad chránených krajinných oblastí a ich výmer u LESOV SR, š. p. (spravované pozemky); stav k 31. 12. 2025

Názov CHKO	Výmera v ha
CHKO Biele Karpaty	15 185
CHKO Cerová vrchovina	5 300
CHKO Dunajské luhy	3 432
CHKO Horná Orava	21 805
CHKO Kysuce	17 619
CHKO Latorica	1 327
CHKO Malé Karpaty	41 439
CHKO Poľana	14 974
CHKO Ponitrie	23 624
CHKO Strážovské vrchy	7 928
CHKO Štiavnické vrchy	27 645
CHKO Vihorlat	8 357
CHKO Východné Karpaty	6 923
CHKO Záhorie	8 706
Spolu LESY SR, š. p.	204 264

Z celkovej výmery pozemkov v správe podniku LESY SR, š. p., tvoria chránené krajinné oblasti 25,6%.

Výmera podľa stupňov ochrany prírody u LESOV SR, š. p. (spravované pozemky); stav k 31.12.2025

SOP	Výmera v ha	Percento
1	444 592,3494	55,76%
2	276 286,4716	34,65%
3	55 761,1891	6,99%
4	5 376,6967	0,67%
5	15 299,2483	1,93%

b) maloplošné chránené územia (národné prírodné rezervácie, prírodné rezervácie, národné prírodné pamiatky, prírodné pamiatky, chránené areály)

V decembri 2025 bolo schválené nariadenie vlády č. 367/2025 Z. z., ktorým sa vyhlasuje chránený areál Oravské hradné bralo a jeho ochranné pásmo na ploche 2,94 ha. Nariadenie nadobudlo účinnosť až 1. januára 2026.

Prehľad výmery maloplošných chránených území u LESOV SR, š. p. (spravované pozemky); stav k 31.12.2025

TYP MCHÚ	Výmera v ha
Chránený areál	4 826
Národná prírodná pamiatka	4
Ochranné pásmo národnej prírodnej pamiatky	562
Národná prírodná rezervácia	8 033
Ochranné pásmo národnej prírodnej rezervácie	573
Prírodná pamiatka	467
Ochranné pásmo prírodnej pamiatky	43
Prírodná rezervácia	7 646
Ochranné pásmo prírodnej rezervácie	2 209
Spolu LESY SR, š. p.	24 363

Z celkovej výmery pozemkov v správe podniku LESY SR, š. p., tvoria maloplošné chránené územia 3,1%.

2. CHÚ zaradené do európskej siete chránených území (Natura 2000)

Nezávisle od národnej siete chránených území buduje SR ako členský štát EÚ súvislú európsku ekologickú sústavu osobitne chránených území NATURA 2000.

a. Chránené vtáčie územia (CHVÚ)

V súvislosti so záväzkami Slovenskej republiky po vstupe do EÚ bola implementovaná Smernica č. 79/409/EHS o ochrane voľne žijúcich vtákov, ktorá bola nahradená Smernicou č. 2009/147/ES. Na jej základe vznikla kategória „chránené vtáčie územia“ (CHVÚ). Vláda SR schválila Národný zoznam CHVÚ uznesením č. 636/2003, pôvodne s 38 územiaми. Neskôr boli vylúčené 2 územia a doplnené 5 nových na pokyn Európskej komisie, čím sa celkový počet zvýšil na 41. Celková výmera CHVÚ uvedených v národnom zozname, ktorých je aktuálne 41, zaberá na Slovensku 1 282 811 ha, čo je 26,2 % z celkovej rozlohy SR. Jednotlivé CHVÚ sa nachádzajú na 323 648 ha pozemkov, ktoré sú v správe podniku LESY SR, š. p., čo predstavuje 40,6 % z celkovej výmery pozemkov spravovaných podnikom.

b. Územia európskeho významu (ÚEV)

S ohľadom na záväzky Slovenskej republiky voči Európskej únii vláda SR dňa 18. októbra 2023 uznesením č. 531 schválila nariadenie vlády, ktorým sa ustanovuje národný zoznam území európskeho významu (ÚEV). Tento zoznam zahŕňa ÚEV, ktoré boli postupne schválené predchádzajúcimi uzneseniami vlády č. 239 z 17. marca 2004, č. 577 z 31. augusta 2011, č. 495 z 25. októbra 2017 a č. 454 z 13. júla 2022,

a ktoré boli následne predložené Európskej komisii do databázy sústavy Natura 2000. Celkový počet ÚEV je aktuálne 644. Jednotlivé ÚEV sa nachádzajú na 183 754 ha pozemkov, ktoré sú v správe podniku LESY SR, š. p., čo predstavuje 23,1% z celkovej výmery pozemkov spravovaných podnikom.

3. Ďalšími chránenými územiaми mimo národnej i európskej siete chránených území

sú biosférické rezervácie, ramsarské lokality a lokality zaradené do svetového dedičstva UNESCO.

a.) **biosférické rezervácie** – Na lesných pozemkoch v správe LESOV SR, š. p. sa nachádzajú 4 biosférické rezervácie (Poľana, Slovenský kras, Tatry, Východné Karpaty).

b.) **ramsarské lokality** – Na lesných pozemkoch v správe LESOV SR, š. p. sa nachádza 12 ramsarských lokalít (Alúvium Moravy, Alúvium Rudavy, Alúvium Tisy, Dmica, Dunajské luhy, Jaskyne Demänovskej doliny, Latorica, Mokrade Oravskej kotliny, Mokrade Turca, Poiplie, Rieka Orava a jej prítoky, Šúr).

c.) **svetové dedičstvo UNESCO** – Na lesných pozemkoch v správe LESOV SR, š. p. sa nachádza aj časť Karpatských bukových pralesov zaradených do svetového dedičstva UNESCO. Vláda SR schválila v roku 2019 vládny materiál: Návrh na úpravu hraníc slovenských komponentov lokality svetového dedičstva Staré bukové lesy a bukové lesy Karpát a iných regiónov Európy. Na základe tohto materiálu sa začal proces vyhlasovania nových prírodných rezervácií v tých častiach lokality UNESCO, kde nebol platný najvyšší 5. stupeň ochrany prírody. Tým sa aj z právneho hľadiska zabezpečil striktné bezzásahový režim na celom území slovenských komponentov tak, ako to požaduje Výbor svetového dedičstva.



Obchod s drevom a logistika

Obchod s drevom

Podnik zrealizoval v sledovanom období dodávky celkom 4 036 595 m³ ihličnatého a listnatého dreva. Dodávky celkom oproti plánu neboli splnené o -261 399 m³, z toho ihličnaté dodávky neboli splnené o -225 838 m³ a listnaté dodávky neboli splnené o -35 562 m³. Nesplnenie plánovaných úloh je spôsobené intenzívnym spracovaním podkôrnikovej kalamity v ihličnatých porastoch v roku 2024 a vplyvom priaznivého počasia v jarých mesiacoch roku 2025 sa predpoklady očakávanej kalamity nepotvrdili.

V medziročnom porovnaní boli priame dodávky celkom nižšie o -351 390 m³, z toho u ihličnatých sortimentov dreva nižšie o -439 269 m³ a u listnatých sortimentov vyššie o 87 878 m³.

Tržby za drevo priamych dodávok na realizáciu predstavujú 280 897 tis. €. V porovnaní s plánom sú tržby nesplnené o -18 362 tis. €, z toho tržby za ihličnaté dodávky sú nesplnené o -12 080 tis. € a tržby za listnaté dodávky sú nesplnené o -6 282 tis. €.

Tržby z realizácie boli v porovnaní s predchádzajúcim obdobím nižšie o -20 118 tis. €.

Priemerné speňaženie v sledovanom období bolo dosiahnuté v hodnote 69,59 €/m³, čo predstavuje zhoršenie oproti plánu o -0,04 €/m³. V medziročnom porovnaní bol nárast v priemernom speňažení o 0,99 €/m³, keď priemerné speňaženie v rovnakom období roka 2024 bolo 68,60 €/m³. V ihličnatom dreve bolo priemerné speňaženie v sledovanom období dosiahnuté vo výške 71,38 €/m³, čo predstavuje zlepšenie oproti plánu o 1,61 €/m³. V porovnaní s rovnakým obdobím minulého roka to predstavuje nárast o 3,75 €/m³. V listnatom dreve bolo dosiahnuté priemerné speňaženie vo výške 67,23 €/m³, čo predstavuje zhoršenie oproti plánu o -2,19 €/m³. V porovnaní s rovnakým obdobím minulého roka to predstavuje zhoršenie o -2,96 €/m³.

Odchýlky v priemernom speňažení medzi plánom a skutočnosťou sú spôsobené najmä zmenou plánovaných ťažieb a z toho vyplývajúcou zmenou sortimentácie a následnej realizácie dodávok.

V sledovanom období rok 2025 predal štátny podnik prostredníctvom elektronických aukcií dreva (EAD) ihličnaté a listnaté drevo v objeme 114 142 m³ v hodnote 7 729 tis. € pri priemernom speňažení 67,71 €/m³. V medziročnom porovnaní bolo touto formou predaných menej o -111 218 m³ drevnej hmoty pri znížených tržbách o -7 081 tis. €.

Cenné sortimenty surového dreva boli v sledovanom období predané prostredníctvom verejných dražieb dreva v objeme 9 638 m³. Tržby z predaja boli vo výške 3 590 tis. € pri priemernom speňažení 372,50 €/m³. V medziročnom porovnaní bolo touto formou predaných viac o 2 371 m³ drevnej hmoty, pri náraste tržieb o 932 tis. € za túto formu predaja.

Logistika – odvoz a manipulácia

Plánovaný objem odvozu dreva na ES 3 068 733 m³ bol splnený na 95,26 % (skutočnosť 2 923 333 m³ vrátane odvozu na sklad odberateľov – 3 853 m³). V medziročnom porovnaní bol odvoz dreva na ES nižší o 197 648 m³.

Plánovaný priemerný priamy náklad v odvoze dreva z lokality OM na lokalitu ES bol 7,02 €/m³, dosiahnutá skutočnosť v sledovanom období bola 6,76 €/m³, čo je v medziročnom porovnaní o 0,18 €/m³ viac.

Plánovaný objem prevozov dreva medzi OM vo výške 305 760 m³ bol splnený na 101,29 % (skutočnosť 309 706 m³). V medziročnom porovnaní bol objem prevozov medzi OM nižší o 14 594 m³. Plánovaný priemerný priamy náklad v prevozoch dreva medzi OM bol 5,09 €/m³, dosiahnutá skutočnosť v sledovanom období bola 4,12 €/m³, čo je v medziročnom porovnaní o 0,13 €/m³ menej.

Plánovaný objem manipulácie na ES 2 268 210 m³ bol splnený na 127,71 % (skutočnosť 2 896 760 m³). Plánovaný priemerný náklad v manipulácii dreva na ES bol 7,66 €/m³, dosiahnutá skutočnosť v sledovanom období bola 5,84 €/m³, čo je v medziročnom porovnaní o 0,24 €/m³ viac.

Lesná technika

32

LESY SR, š. p., si zabezpečujú časť výkonov v hlavných lesníckych, servisno-opravárenských a investičných činnostiach prostredníctvom špecializovaného Odštepného závodu lesnej techniky (OZLT) Banská Bystrica.

OZLT vykonáva komplexnú ťažbovú činnosť špeciálnymi environmentálne vhodnými technológiami v celkovej výške 284 tis. m³, čo činí 7,3 % z ročnej ťažby dreva podniku LESY SR, š. p. evidovanej v LHE.

Harvesterovou technológiou (stroj ku stromu) OZLT spracovalo 196 tis. m³, z toho vlastnými mechanizmami (8 harvesterových uzlov) 161 tis. m³, zvyšných 35 tis. m³ prostredníctvom externých dodávateľov v subdodávke.

Lesnými lanovými systémami (strom ku stroju), lesnými kolesovými traktormi a ostatnými ťažbovými technológiami vykonal OZLT komplexnú ťažbovú činnosť v objeme 86 tis m³. V roku 2025 bolo v prevádzke 18 lesných lanových systémov, ktoré pokrývali požiadavky odštepných závodov najmä v kalamitných ťažbách.

Mechanizmy OZLT vykonávali aj manipuláciu drevnej hmoty v objeme 302 tis. m³ prostredníctvom viacoperačných strojov s procesorovými hlavicami.

Z tohto objemu bolo 111 tis. m³ vlastnými prostriedkami (3 procesorové hlavice) a 191 tis. m³ prostredníctvom externých dodávateľov v subdodávke.

OZLT vykonal odvoz vlastnými odvoznými súpravami v objeme 2 519 tis m³, čo predstavuje cca 65 % z ročného objemu ťažby dreva podniku. Z toho 2 378 tis. m³ bol prvotný odvoz z odvozných miest na expedičné sklady, 135 tis. m³ prevozy medzi odvoznými miestami (spolu 79 % celkového odvozu podniku), 16 tis. m³ nakladanie dreva na iné dopravné prostriedky. Potvrďuje sa tým zastabilizovanie kapacít v odvoze dreva vlastnými odvoznými súpravami OZLT vo výške cca 2,5 mil. m³.

Výkony v údržbách lesných ciest a zväžnic boli v celkovom objeme 1 968,3 tis. €.

Servisno-opravárenskú činnosť zabezpečovalo OZLT v rámci podpory produktov a služieb v oblasti opráv a servisu manipulačných liniek, čelných nakladačov, mechanizačných prostriedkov a výrobkov OZLT v rámci celého podniku v objeme 2 074 tis. €.

V roku 2025 sa OZLT podieľalo aj na realizácii investičných akcií ako vnútro podnikový dodávateľ, v celkovom objeme 1 862 tis. €. Z toho strojné investície predstavovali 753 tis. € a stavebné investície (najmä realizácia stavieb lesných ciest) 1 109 tis. €. Realizácia investičných činností optimalizuje časové a výkonové využite techniky aj zamestnancov a má výrazný pozitívny vplyv na hospodárenie OZLT.

OZLT svojimi kapacitami znamená pre podnik istotu, dokáže operatívne, v reálnom čase, vlastnými zamestnancami a vlastnou technikou zabezpečiť technológie v komplexnej ťažbovej činnosti a v odvoze dreva, ako aj pri odstraňovaní následkov kalamít. Zároveň realizácia týchto činností prebieha v cenách porovnateľných oproti externému prostrediu. To znamená udržiavanie cenovej stability a permanentný monitoring nákladovosti hlavných výkonov a činností v rámci LESY SR š. p..



Lesné škôlkarstvo

Distribúcia sadeníc hospodárskych drevín prebehla bez nedostatkov. Rovnako ako v predchádzajúcich rokoch, aj v roku 2025, sa v období jarnej distribúcie pozitívne prejavilo zimné skladovanie sadbového materiálu, ktoré sa realizuje na viacerých strediskách, čo umožňuje distribúciu sadeníc v termínoch podľa požiadaviek odberateľov, lepšiu kvalitu sadbového materiálu vzhľadom na jeho vyzdvihovanie v štádiu hlbokej *dormancie*, ako aj lepší prehľad o množstvách, ktoré boli k dispozícii pre jednotlivých odberateľov.

Dodávky sadbového materiálu sa naplnili podľa požiadaviek OZ a externých odberateľov. Nákup z vonkajšieho prostredia nebol potrebný. V prípade, že závody potrebovali vzhľadom na priebeh počasia dlhšie preskladnenie v klimatizovaných boxoch na škôlkárskych strediskách, bolo im vyhovené v požadovanom rozsahu.

Primeraná úroda v zberovej sezóne 2024/2025 umožnila výsevy v požadovanom rozsahu u všetkých drevín. Výnimkou bol smrek, kde síce úroda nebola dostatočná, ale vzhľadom na množstvo skladovaných zásob boli výsevy vykonané v požadovanom rozsahu.

Vnútropodnikové dodávky

V rámci vnútropodnikových vzťahov odobrali organizačné zložky oproti plánu o 493 tis. ks sadeníc menej. Vnútropodnikový predaj sadeníc predstavuje podiel 73 %. Priemerná vnútropodniková cena sadenice bola 0,422 €/ks. Podiel krytokorenných sadeníc v rámci VPV bol 13 %. Podľa stredísk (pri započítaní presunu na iné strediská) najviac sadeníc pre OZ distribuovali ŠS Drakšiar (2 094,6 tis. ks), ŠS Hladomer (1 689,58 tis. ks), ŠS Šariš (1 476 tis. ks) a ŠS Jochy (1 453,76 tis. ks).

Tabuľka č. 1: Porovnanie plánu a skutočného odberu podľa OZ rok 2025

OZ	Plán k 31.12.2025		Skutočnosť k 31.12.2025		Rozdiel S-P	
	ks	€	ks	€	ks	€
Karpaty	1 531 030	537 681	1 434 245	510 969	-96 785	-26 712
Podunajsko	286 043	186 154	352 760	231 784	66 717	45 629
Trábeč	505 300	242 778	431 380	206 651	-73 920	-36 127
Považie	351 485	162 025	282 050	123 903	-69 435	-38 122
Sever	2 026 930	824 097	1 738 030	687 292	-288 900	-136 805
Tatry	1 711 270	717 916	1 799 870	763 135	88 600	45 219
Horehronie	2 018 880	852 418	1 925 120	812 028	-93 760	-40 390
Polana	857 030	355 171	864 050	364 762	7 020	9 590
Gemer	782 350	343 563	754 060	325 469	-28 290	-18 093
Východ	230 690	103 524	231 840	100 819	1 150	-2 705
Šariš	180 030	76 450	182 500	80 844	2 470	4 393
Vihorlat	255 179	110 187	246 830	112 737	-8 349	2 550
Ulič	32 492	12 895	32 770	13 254	278	359
GR	0	0	120	108	120	108
spolu	10 768 709	4 524 859	10 275 625	4 333 755	-493 084	-191 104



Externí odberatelia

Pre externých odberateľov sa celkovo dodalo 3 732,22 tis. ks sadeníc čo je oproti plánu o 214,48 tis. ks sadeníc menej. Oproti minulému časovému obdobiu je to o 265,68 tis. ks menej.

V hodnotovom vyjadrení to predstavuje sumu 1 496,51 tis. €, čo je oproti plánu menej o 289,60 tis. € a oproti minulému obdobiu o 72,74 tis. € viac. Priemerná cena sadenice pre externé prostredie je 0,401 €/ks. Predaj sadeníc do krajín EU bol 85,77 tis. ks v hodnote 47,28 tis. €.

Lesné semenárstvo

Tabuľka č. 2: Zber semennej suroviny rok 2025

Drevina	Surovina v kg					
	LESY SR		Ostatné subjekty		Spolu	
	2024	2025	2024	2025	2024	2025
Smrek obyčajný	353	0	0	0	353	0
Smrekovec opadavý	367	4132	0	5 127	367	9 259
Borovica lesná	7 525	5110	0	200	7 525	5 310
Jedla biela	41 746	37 602	314	800	42 060	38 402
Buk lesný	19 327	27 928	3 036	9 669	22 363	37 597
Dub zimný, letný	81 406	7 085	67 567	30 625	148 973	37 710
Javor horský	1 876	1 347	0	20	1 876	1 367
Ostatné dreviny	1 768	1 466	0	0	1 768	1 466
Spolu	154 368	84 670	70 693	46 441	225 061	131 111

Zberová sezóna 2025/2026 pre ihličnaté (JD, BO) a listnaté dreviny (BK, JH) bola dobrá. Zozbierali sa celé množstvá plánovaného lesného reprodukčného materiálu. Sypavosť a kvalita týchto oddielov dosahuje priemerné normované hodnoty. Pri smreku a smrekovci, vzhľadom na neúrodu, sa plánované množstvá nenazbierali, pri drevine dub sa nazbierala cca polovica plánovanej potreby.

Tabuľka č. 3: Lúštenie semennej suroviny 2025

Drevina	Surovina v kg					
	LESY SR		Ostatné subjekty		Spolu	
	2024	2025	2024	2025	2024	2025
Smrek obyčajný	0	353	0	0	0	353
Smrekovec opadavý	367	4 132	2 871	5 127	3 238	9 259
Borovica lesná	7 525	5110	685	200	8 210	5 310
Jedla biela	33 600	21 093	90	1 024	33 690	22 117
Buk lesný	16 784	13 728	0	950	16 784	14 228
Javor horský	608	2 133	0	20	608	2 153
Dub zimný, letný	81 406	0	70 767	9 463	152 173	9 463
Ostatné dreviny	707	1 562	0	0	707	1 562
Spolu	140 997	48 111	74 413	7 121	215 410	64 445

Semenná surovina sa lúštila priebežne podľa času zberu a poradia naliehavosti. V prvom rade sa spracovávala semenná surovina buka a duba, potom jedle a ostatných listnatých drevín, nakoniec smrek, borovica a smrekovec. Do výkonu lúštenie treba zahrnúť aj spracovanie semennej suroviny z predchádzajúcej sezóny (jar 2025).

Stredisko Lúštiareň realizovalo predsejbovú prípravu v objeme 7 299 kg buka, 365 kg jedle a 127 kg ostatných listnatých drevín. Z tohto objemu takmer 40 % bola služba pre externých zákazníkov a 60 % pre vlastnú potrebu. Okrem strediska Lúštiareň predsejbovú prípravu realizovali aj škôlkárske strediská Jochy, Drakšiar, Šariš a Hladomer. Naklíčená bukvička sa vyberala pre vlastnú potrebu v objeme 50 kg a pre cudzích odberateľov 600 kg.

Tabuľka č. 4: Stav zásob semien k 31.12.2025

Drevina	Druh zásoby	Spolu v kg	Zásoba v kg podľa semenárskych oblastí			
			1	2	3	4
Smrek obyčajný	Súčasná zásoba	1 092	796	67	216	13
	Optimálna zásoba	553	260	98	163	33
Jedľa biela	Súčasná zásoba	1 327	333	198	796	0
	Optimálna zásoba	1 268	644	536	49	39
Borovica lesná	Súčasná zásoba	481	53	29	353	46
	Optimálna zásoba	371	33	7	299	26
Smrekovec opadavý	Súčasná zásoba	242	7	147	6	82
	Optimálna zásoba	176	7	78	7	85
Buk lesný	Súčasná zásoba	0	0	0	0	0
	Optimálna zásoba	17 970	12 350	5 520	0	100
Dub letný, zimný	Súčasná zásoba	14 732	14 732	0	0	0
	Optimálna zásoba	35 700	27 125	6 930	0	1 572

Záchrana genofondu

Zber vrúbľov

V zimnom období bol vykonaný zber vrúbľov na doplnenie semenného sadu (SS) *Fraxinus excelsior* z výberových stromov z lokalít Lipníky a Jelšava, spolu z 24 výberových stromov a *Acer pseudoplatanus* z lokalít Hanušovce, Koštrabec, Loukov, spolu z 39 výberových stromov. Rovnako sa vykonala aj zber vrúbľov *Acer pseudoplatanus* na založenie nového semenného sadu z lokalít Lednické Rovné, Dubnica nad Váhom, Lieskovec, Muráň, spolu z 55 výberových stromov. Vykonala sa aj zber sekundárnych vrúbľov *Fraxinus excelsior* zo semenných sadov z 60-tich stromov a *Acer pseudoplatanus* z 18-tich stromov.



Vrúbľovanie

Na založenie a doplnenie SS sa zavrúbľovalo 1031 ks podpníkov *Fraxinus excelsior* z 79 výberových stromov, sekundárne zo semenného sadu 196 podpníkov zo 60 stromov, *Acer pseudoplatanus* 302 z 39 výberových stromov, sekundárne zo semenného sadu 79 ks podpníkov z 18 stromov.

Ošetrovanie vrúbľovancov

Na jar 2025 boli ošetrené nové vrúbľovance *Fraxinus excelsior* 401 ks, *Acer pseudoplatanus* 1 207 ks. Ďalej sa ošetrili, odburinili a prihnojili staršie vrúbľovance *Larix decidua* (rezerva pre SS Lučanské a Jančovo), *Pinus sylvestris* (rezerva pre SS Políčko), *Sorbus domestica* (rezerva pre SS Tríbeč), *Tilia cordata* (rekonštrukcia SS z Jelšínok v Sobranciach a príprava nového sadu Dolné Mlynárovo). Ošetrené a vytvarované vrúbľovance *Fraxinus excelsior* na doplnenie SS na Políčku, ktorý bol poškodený neskorými mrazmi. Ďalej boli zakontajnerované a prihnojené podpníky *Acer pseudoplatanus* 300 ks, *Fraxinus excelsior* 500 ks, *Tilia cordata* 200 ks, rovnako boli ošetrené a prihnojené aj staršie podpníky týchto drevín. Zo skleníka sa vyniesli, ošetrili a vytvarovali prijaté vrúbľovance *Fraxinus excelsior* 332 ks, *Acer pseudoplatanus* 523 ks. Na jeseň sa ošetrili a prihnojili novo založené vrúbľovance *Fraxinus excelsior* (400 ks), *Acer pseudoplatanus* (1 150 ks), *Tilia cordata* na založenie nových semenných sadov a rovnako aj rezervné vrúbľovance *Larix decidua*, *Pinus sylvestris*, *Sorbus domestica* na doplnenie existujúcich semenných sadov, ktoré sa následne zazimovali.

Starostlivosť a zakladanie semenných sadov

Na jar sa vykonala kontrola semenného sadu jaseňa štíhleho Stebník, poškodené vrúbľovance sa vytvarovali, zavoskovali a odobrali sa sekundárne vrúbľe na ďalšie doplnenie, lebo mokry sneh spôsobil vylámanie vrúbľov. Rovnako sa ošetril semenný sad javora horského Stebník.

V októbri bol zaslaný Národnému lesníckemu centru (NLC) na schválenie projekt semenného sadu jarabiny brekyňovej Lazy, ktorý bol Strediskom genofondu a okrasných drevín založený v minulom roku na OZ Tríbeč. Uvedený semenný sad bol rozhodnutím Okresného úradu Nitra schválený za zdroj lesného reprodukčného materiálu a bol mu pridelený evidenčný kód. Obhospodarovateľom SS Lazy bude OZ Tríbeč.

Vzhľadom na to, že založený SS smrekovca opadavého na LHC Revúca spĺňa všetky podmienky na uznanie, bol začiatkom decembra na NLC zaslaný na schválenie projekt tohto semenného sadu. V októbri boli doplnené chýbajúce klony SS smrekovca opadavého Jančovo (LHC Smižany, obhospodarovateľ OZ Šariš). V tomto období bol taktiež založený SS lipy malolistej Dolné Mlynárovo. Spolu bolo vysadených 434 vrúbľovancov (aj s rezervou) z 51 výberových stromov, v sponke 6 m x 6 m. Výsadba prebehla za pomoci minibagra a vrtáka. Vrúbľovance boli vyviazané k bambusovým paliciam a prihnojené. SS je oplotený okrem klasického pletiva aj polynetom, kvôli ochrane proti ohryzu zajacmi. Obhospodarovateľom SS sadu bude OZ Horehronie.

V novembri bol založený ďalší SS lipy malolistej v Sobranciach. Vysadených bolo spolu 377 vrúbľovancov, z 54 výberových stromov, v sponke 6 m x 6 m. SS nie je oplotený pletivom, uprednostnila sa individuálna ochrana jedincov polynetom, ktorý bol natiahnutý medzi 4 dvojmetrové koly. SS bude obhospodarovať OZ Semenoles, ŠS Šariš.



Poľovníctvo

Jednou z hlavných aktivít činnosti LESOV Slovenskej republiky, štátny podnik (ďalej LESY SR) je aj poľovníctvo a s ním spojená poľovnícka turistika. Poľovníctvo vytvára samostatný výrobnno-ekonomický okruh.

LESY SR vykonávali k 31.12.2025 právo poľovníctva v 139 režijných poľovných revíroch s celkovou výmerou viac ako 436 tis. ha. Priemerná výmera poľovného revíru je 3.140 ha, pričom 2 revíry majú výmeru viac ako 20 tis. ha. V 74 poľovných revíroch je odpredaný odstrel zveri a odber zveriny.

Plánovaný lov bol v poľovníckej sezóne 2025/26 splnený k 31.01.2026 na úrovni 84 % pri jelenej zveri, 91 % pri danieler zveri, 76 % pri muflonej zveri, 73 % pri srnčej zveri a 87 % pri diviačej zveri. Celkové plnenie plánovaného lovu raticovej zveri je 84 % k 31.01. 2026.

Poplatkový lov trofejovej a diviačej zveri v kusoch v poľovníckej sezóne 2024/25 a 2025/26

Druh zveri	2024/25	2025/26	Rozdiel (2024/25 – 2025/26)
Jeleň	931	842	-89
Daniel	255	257	+2
Muflón	190	184	-6
Srnec	357	371	+14
Diviačia zver	1533	1585	+50

Do Zariadenia na spracovanie diviny v Topolčiankach (ZSD) bolo za rok 2025 vykúpených 133,4 t zveriny, čo je o 32,2 t zveriny menej, ako v predchádzajúcom roku.

Podiel jednotlivých druhov zveri v koži bol nasledovný: jelena 105,05 t, danielia 20,5 t, srnčia 2,7 t, muflonia 3,7 t a diviačia 0,0 t. Z toho výkup od iných organizačných zložiek LESY SR bol 79,6 t zveriny.

V koži bolo predané v roku 2025 fi TAURIS, a.s. 45,1 t a v maloobchode (ORP) 4,0 t.

Z vykúpenej zveriny sa spracovalo na mrazené výrobky celkom 80,2 t zveriny v koži. Vyrobené bolo 36,0 t mrazených výrobkov čo je o 2,7 t viac ako v minulom roku.

Zásoba zveriny v koži k 31.12.2025 bola 9,4 t a zásoba mrazených výrobkov 12,0 t.

Základné ekonomické ukazovatele LSR na výkone „241 – poľovníctvo“ v roku 2025:

Výnosy spolu	4 801 256,10 € (medziročný pokles o 23.706,62 €)
Priame náklady	1 823 377,27 € (medziročný pokles o 188.165,80 €)
HV z priam. nákladov	2 977 879 € (medziročný nárast o 164.459,35 €)

Pri porovnaní ekonomických ukazovateľov za rok 2025 na výkone 241 bol plánovaný hospodársky výsledok prekročený o 408.509 €, náklady boli oproti plánu šetrené o 41.303 € a výnosy boli oproti plánu prekročené o 367.206 €.



Ekológia a environmentálna politika

Štátny podnik LESY Slovenskej republiky ďalej (LESY SR) uplatňujú environmentálny prístup pri zabezpečovaní úloh štátneho podniku a dokumentujú zrealizované aktivity v hodnotiacom roku.

LESY SR svoju činnosť organizujú tak, aby naplňali zámer a poslanie podniku, ktorým je trvalo udržateľný rozvoj štátnych lesov. Udržateľný rozvoj štátnych lesov tvorí základ pre naplnenie potrieb prírody, požiadaviek spoločnosti, ekonomickej sféry a zároveň optimálne zhodnotí lesný majetok štátu.

LESY SR podriaďujú tomuto princípu svoju činnosť jednak do vnútra organizácie a taktiež voči vonkajšiemu prostrediu, ktorým je spoločnosť a orgány štátnej a verejnej správy.

Podstata naplňania tohto zámeru bola založená na rešpektovaní podmienok a racionálneho prístupu k starostlivosti o životné prostredie v čo najväčšej miere najmä v oblastiach ochrany prírody a krajiny, ochrany ovzdušia, ochrany vôd ako aj odpadového hospodárstva.

Realizované aktivity štátneho podniku potvrdzujú súlad environmentálnej politiky LESOV SR a snahu štátneho podniku o racionálny prístup k starostlivosti o životné prostredie.

Trvalou snahou štátneho podniku a jeho environmentálnou politikou je u všetkých jeho organizačných jednotiek v čo najväčšej miere eliminovať negatívne vplyvy na ochranu a tvorbu životného prostredia.

Jedným so súčasných cieľov environmentálnej politiky štátneho podniku je aj minimalizácia tvorby odpadov a ich zhodnocovanie v čo najväčšom rozsahu.

V rámci jednotlivých organizačných zložiek (ďalej len „OZ“) postupne dochádza k znižovaniu vzniku odpadov vo výrobnom procese. Snažíme sa zavádzať moderné technológie, ktoré zodpovedajú ekologickým a environmentálnym kritériám

V podmienkach štátneho podniku u všetkých jeho OZ je zavedený separovaný zber využiteľných zložiek – papier, sklo, plasty a kovy a zabezpečuje sa aj odseparovanie biologicko - rozložiteľného odpadu najmä spôsobom kompostovania. Na všetkých jeho administratívnych pracoviskách je trvalou víziou neustále a čím viac znižovať množstvo komunálnych odpadov končiacich na skládkach.

Lesy SR sa na všetkých OZ snažia motivovať každého jedného zamestnanca k lepšiemu a efektívnejšiemu separovaniu a dosiahnuť tak zvýšené množstvo separovateľného zberu využiteľných zložiek komunálneho odpadu.

Trend modernizácie manipulačných liniek a používanie ekologických médií pri manipulácii s drevom na všetkých Expedičných skladoch dávajú tiež predpoklady zodpovedného prístupu LESOV SR k ochrane životného prostredia.

Odpady LESOV SR deklarujeme na základe štatistiky za jednotlivé OZ. Produkcia odpadov LESOV SR bola za kalendárny rok 2025: 13 066,445 ton, z toho bolo 265,831 ton nebezpečného odpadu a 12 800,614 ton ostatného odpadu.

Pri druhoch odpadov podľa zaradenia na základe katalógu odpadov vznikajúcich u LESOV SR a v nadväznosti na zameranie plnenia úloh štátneho podniku, je problematika odpadov po fáze predchádzania ich vzniku riešená obchodnou cestou na základe zmluvne odberateľských vzťahov. Zmluvy sú medzi LESMI SR a oprávnenými osobami uzatvárané na základe prieskumu trhu, výberových konaní a verejných obstarávaní v zmysle ich požiadaviek s prihliadnutím na ekonomiku a rešpektovanie princípu blízkosti vhodných zariadení na zhodnocovanie odpadov v súlade s princípmi hierarchie odpadového hospodárstva.

Pri výbere odberateľov vzhľadom na následné nakladanie s odpadmi je LESMI SR uplatňovaný najmä princíp: v čo najväčšom rozsahu zabezpečiť zhodnotenie nimi vyprodukovaných odpadov, čo potvrdzuje aj súlad cieľov environmentálnej politiky štátneho podniku v oblasti odpadového hospodárstva.

Uplynulý rok bola pozornosť LESOV SR a odboru životného prostredia zameraná hlavne na právne zosúladenie sa s novou platnou legislatívou pre oblasť vzniku odpadu a nakladaní s odpadmi.

V rámci platnej legislatívy odpadového hospodárstva bol zavedený ISOH, t. j. informačný systém odpadového hospodárstva (ďalej len „ISOH“).

Od 1. januára 2025 sa Ohlásenia o vzniku odpadu a nakladaní s ním za kalendárny rok 2024 a 2025 (ďalej len „Ohlásenie“) podávali výlučne elektronicky priamo do systému ISOH Ministerstva životného prostredia Slovenskej republiky. Rozsah vykazovaných údajov sa nemení, údaje sa vykazujú v zmysle vyhlášky Ministerstva životného prostredia Slovenskej republiky č. 366/2015 Z. z. o evidencnej povinnosti a ohlasovacej povinnosti.

Z daného dôvodu zavedenia systému ISOH na evidovanie odpadov prebiehali opätovné školenia v rámci jednotlivých OZ.

V rámci individuálnych školení boli preškolení príslušní zamestnanci, ktorí sú zodpovední za evidovanie vzniknutých odpadov.

Ochranu a kvalitu ovzdušia sa snažia LESY SR dlhodobo udržiavať a vylepšovať rekonštrukciami a modernizáciami kotolní a technológií nimi prevádzkovaných zdrojov znečisťovania ovzdušia.

V súvislosti s novým zákonom o ochrane ovzdušia zákon č. 146/2023 Z. z. o ochrane ovzdušia a o zmene a doplnení niektorých zákonov nadobudol účinnosť od 01.01.2024 zákon č. 190/2023 Z. z. o poplatkoch za znečisťovanie ovzdušia.

Z dôvodu účinnosti nového zákona č. 190/2023 Z. z. o poplatkoch za znečisťovanie ovzdušia došlo k zmene poplatkovej povinnosti pre prevádzkovateľov malých zdrojov. Poplatková povinnosť nie je všeobecná, ale je spätá s prijatím všeobecne záväzného nariadenia (ďalej VZN) obce o spoplatnení vybraných malých zdrojov.

Oznamovacia povinnosť sa vzťahuje len na prevádzkovateľov vybraných malých zdrojov umiestnených v katastri obce, ktorá to ustanoví vydaním VZN. Ak obec nemá schválené VZN k určovaniu poplatkov za emisie, prevádzkovateľ zdroja nemá oznamovaciu povinnosť.

Spaľovacie zariadenie spaľujúce zemný plyn (kotolňa) ako malý zdroj, nie je obec oprávnená spoplatniť vo VZN. Pre LESY SR to teda znamená, že ako pre prevádzkovateľa malého zdroja (napr. kotolňa) ako spaľovacie zariadenie spaľujúce zemný plyn poplatková povinnosť už nie je povinná a teda ani oznamovacia povinnosť.

Z daných dôvodov došlo k zníženiu počtu spoplatnených malých zdrojov v rámci LESOV SR v porovnaní s predošlými rokmi a tým pádom aj k zníženiu určených poplatkov za spaľovacie zariadenia malých zdrojov.

Štatisticky prevádzkuje 17 stredných zdrojov znečisťovania ovzdušia a 526 malých zdrojov znečisťovania ovzdušia. Za prevádzkovanie stredných zdrojov bol okresnými úradmi vyrúbený a aj uhradený poplatok vo výške 1 486 eur. V prípade malých zdrojov bol vyrúbený poplatok 6 240,09 eur, ktorý bol aj v plnom rozsahu uhradený.

Vzhľadom na prevahu zdrojov, ktorými sú kotolne na zemný plyn dochádza ich prevádzkovaním k znečisťovaniu ovzdušia v minimálnom rozsahu v normových limitoch.

Povinnosti týkajúce sa dodržiavania určených emisných limitov u stredných zdrojov sú zo strany OZ zabezpečované periodickými oprávnenými meraniami, výsledky ktorých preukazujú ich dodržiavanie.

Revízne správy zdrojov potvrdzujú súlad s platnou legislatívou a spôsobilosť ich bezpečnej prevádzky.

LESY SR sa snažia svojimi činnosťami a racionálnym prístupom prispievať k zlepšovaniu životného prostredia a realizovať svoje činnosti v súlade s platnou environmentálnou legislatívou.

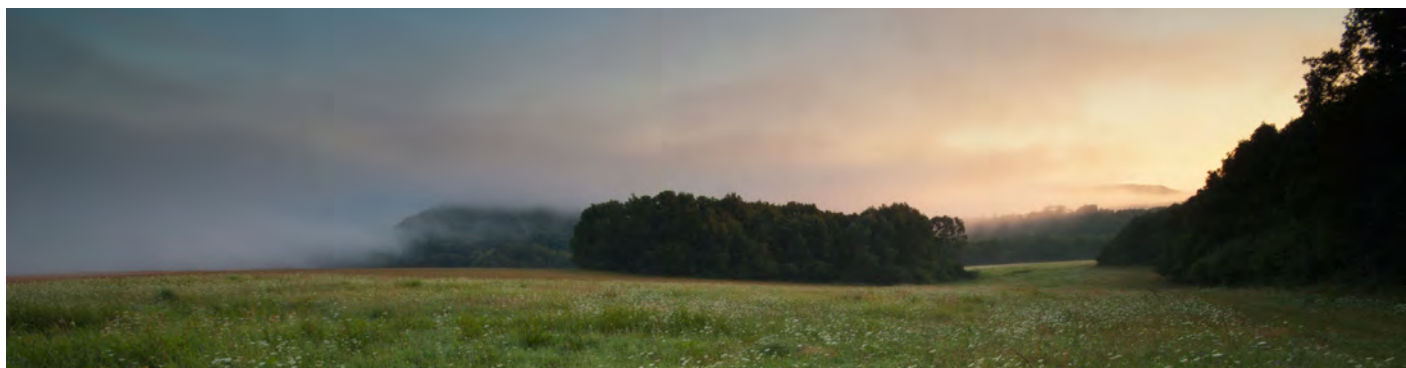



Investičná činnosť

40

Plnenie plánu investícií za rok 2025 je na úrovni 67,38 %.

Tabuľka 1 Stručný prehľad investičnej činnosti:

	Plán ročný v tis. €	Plnenie v tis. €	Plnenie v %
Celkový objem investícií	66 126,57	44 556,12	67,38
1/ Stav. práce – Vl. zdroje	7 261,44	2 677,16	36,87
2/ Stav. práce – EF	41 907,83	33 957,44	81,03
3/ Projekčné prác – vlastné zdroje	150,00	495,43	330,29
4/ Projekčné práce – EF	50,00	437,81	875,62
5/ Iné investície	300,00	152,19	50,73
6/ Zámeny	0,00	0,00	-
Spolu stavebné investície	49 669,27	37 720,03	75,94
7/ Stroje a zariadenia	12 375,30	5 363,67	43,34
8/ Výpočtová technika a kancelárske zariadenia	1 110,00	357,50	32,21
9/ DNM	999,00	866,84	86,77
10/ Strojné investície – eurofondy	1 973,00	248,08	12,57
Spolu strojné investície	16 457,30	6 836,09	41,54

1. Plnenie stavebných investícií v roku 2025

Stavebné investície – vlastné zdroje

Celkový objem stavebných investícií zrealizovaných z vlastných zdrojov v sledovanom období bol 3 172,59 tis. €, z toho projekčné práce v hodnote 495,43 tis. €, stavebné práce v hodnote 2 677,16 tis. € (dodávateľsky 1 577,93 tis. €, vo vlastnej réžii – OZLT v hodnote 1 099,23 tis. €). Na iné investície (výkup pozemkov) boli za sledované obdobie čerpané finančné prostriedky vo výške 152,19 tis. €. Zámeny pozemkov neboli v sledovanom období realizované.

Tabuľka 2 Podľa druhov stavieb bolo čerpanie investičných prostriedkov nasledovné:

Stavebné práce	tis. €	%
Lesné cesty	1 292,44	48,28
Drevosklady	294,65	11,01
Lesné škôlky	212,44	7,93
Bytová výstavba	284,78	10,63
Ostatné stavby	562,39	21,01
Zahrádzanie bystrín	30,46	1,14
Ekologické stavby	0,00	0,00
Spolu:	2 677,16	100,00

V kategórii lesné cesty (LC) boli realizované stavebné práce na investičnej akcii: Rekonštrukcia ciest na stredisku služieb OZ Tribeč a Rekonštrukcia ciest v parku Topoľčianky (OZ Tribeč) 384,59 tis. €, Prístupová cesta k MES Hronec (OZ Horehronie) 104,73 tis. €, LC Kysiny I. a Kysiny II., rekonštrukcia (OZ Šariš) 427,53 tis. €, Lesná cesta Marína (OZ Vihorlat) 345,68 tis. €.

V kategórii drevosklady (MES) boli realizované stavebné práce na investičnej akcii: Kolajisko ML& BZ na MES Medzibrod (OZ Poľana) 59,69 tis. €, ES Haniska – výmena elektroinštalácie ML (OZ Východ) 33,44 tis. €, ES Haniska – montáž kolajnice, sklzy (OZ Východ) 51,92 tis. €, ES Bardejov – elektrická prípojka ML a stôl ML(OZ Šariš) 146,58 tis. €.

V kategórii ostatná výstavba boli použité finančné prostriedky na akcii: ÚZLPaR Antonstál – rekonštrukcia sociálnych zariadení (OZ Považie) 25,91 tis. €, Lesná správa Rajecké Teplice – spevnenie areálu (OZ Sever) 39,74 tis. €, Snehová jama Babinská (OZ Tatry) 9,83 tis. €, Dielne Beňuš – rekonštrukcia podláh (OZ Horehronie) 23,39 tis. €, ES Čierny Balog – sociálne zariadenie (OZ Horehronie) 20,95 tis. €, Lávka v Bardejovských kúpeľoch (OZ Šariš) 23,46 tis. €, Premiestnenie obchodného merania SPP na RSLT Margecany (OZLT) 59,33 tis. €, Rekonštrukcia AB Beňuš (OZLT) 121,50 tis. €, Nabíjacia stanica typ AC – 19ks (GR + OZ) 85,51 tis. €.

V kategórii bytová výstavba boli použité finančné prostriedky na akcii: Hájenka Zohor – rekonštrukcia (OZ Karpaty) 64,67 tis. €, RD Pukanec – zateplenie objektu (OZ Podunajsko) 85,84 tis. €, Hájenka Kľačany, novostavba (OZ Tribeč) 14,13 tis. €, Stavebné úpravy hájenka Rakovka (OZ Sever) 37,37 tis. €.

V kategórii lesné škôlky boli použité finančné prostriedky na akcii: ŠS Drakšiar – vykurovanie dielne a garáží (OZ Semenoles) 4,81 tis. €, Závlahová nádrž Hladomer 2 – horná nádrž – rekonštrukcia objektov (OZ Semenoles) 121,60 tis. €, Oravská priehrada – rekonštrukcia zavlažovania (OZ Semenoles) 81,20 tis. €.

Stavebné investície – eurofondy

V sledovanom období boli realizované stavebné práce v rámci investičnej výstavby z prostriedkov EÚ na jednotlivé výzvy (Výzva PRV SR 2021 – 2022 opatrenie 4.3 Lesné cesty, Výzva PRV SR 2021 – 2022 opatrenie 8.3 Zlepšovanie vodného hospodárstva v lesoch a protipožiarna ochrana, Výzva PRV SR 2021 – 2022 opatrenie 8.5 poznávací a turistická infraštruktúra). Fakturácia za vykonané stavebné práce bola vo výške 33 957,44 tis. €, z toho dotácia bola vo výške 21 735,66 tis. €. Vyššie plnenie oproti plánu pri projekčných prácach bolo z dôvodu zabezpečenia plynulej realizácie stavebných prác (stavebný dozor, poplatky, dopracovanie projektových dokumentácií...).

2. Plnenie strojných investícií v roku 2025

Tabuľka 3

Rozdelenie finančných prostriedkov čerpaných na nákup strojných investícií podľa výrobných činností:

Výrobná činnosť	Realizovaný nákup tis. €	Podiel z nákupu %
1. Ťažba, približovanie a spracovanie dreva	0,00	0,00
2. Odvoz dreva	2 878,88	53,67
3. Manipulácia dreva a vybavenie MES	1 370,85	25,56
4. Pestovanie lesa, škôlkarská činnosť, poľnohospodárstvo	519,76	9,69
5. Poľovníctvo	47,00	0,88
6. Stroje pre PR objekty	0,00	0,00
7. Údržba, servis a iné	541,47	10,09
8. Osobná, technologická doprava	5,71	0,11
Spolu:	5 363,67	100,00

Významnejšie akcie realizované v roku 2025 podľa výrobných činností predstavujú

Odvoz dreva

Pre OZLT Banská Bystrica bolo zakúpených 6 ks nákladných automobilov Tatra T158 Phoenix s hydraulickými rukami Epsilon Palfinger a príviesom Doll v nadobúdacej cene 2 846,76 tis. €. OZLT Banská Bystrica vyrobil meracie a popisovacie zariadenia na vývozné súpravy v hodnote 32,11 tis. €.



Manipulácia dreva a vybavenie MES

V sledovanom období boli pre organizačné zložky OZ Šariš a OZ Východ zakúpené nové triediace a rozvážacie vozíky na ML B&Z v sume 1 112,22 tis. €. OZLT Banská Bystrica vyrobil pre organizačné zložky šesť kusov drapákov na kolesové nakladače, dva kusy na manipulačné linky a dva kusy manipulačných vozíkov k ML B&Z v nadobúdacej cene 143,59 tis. €, označovacie zariadenie na LM Ustrig pre OZ Tatry v hodnote 37,54 tis. € a pre OZ Karpaty, OZ Tribeč a OZ Poľana vyrobil boxy na uskladnenie dreva v celkovej hodnote 64,51 tis. €.

Pestovanie lesa, škôlkarská činnosť, poľnohospodárstvo

Pre organizačné zložky boli zakúpené zariadenia: disková kosa, rotačná kosa, lis na okrúhle balíky, čelný nakladač na UKT, záhradný traktor v celkovej hodnote 51,39 tis. €. Pre OZ Semenoles bol zakúpený škôlkovací stroj, sejací stroj, zasypávač výsevu a umývačka sadbovačov, podryvač vyorávače a zvlhčovač vzduchu v celkovej hodnote 177,70 tis. €. Pre OZ Ulič bol zakúpený krmný voz, rozrušovač balíkov slamy a pluh 6 radličný a sejačka v celkovej hodnote 168,67 tis. €.

Poľovníctvo

Pre OZ Považie, OZ Poľana a OZ Podunajsko bol zakúpený chladiaci box na zverinu v hodnote 40,50 tis. €. Pre OZ Poľana bola zakúpená narkotizačná zbraň pre potreby odchyty zveri v nadobúdacej hodnote 6,49 tis. €.

Údržba, servis a iná činnosť

V roku 2025 OZLT Banská Bystrica vyrobil tandemové prívesy na sypké hmoty v celkovej hodnote 287,40 tis. €. Pre OZLT Banská Bystrica bol zakúpený detektor vôle náprav v hodnote 8,45 tis. €, zariadenie na odtlakovanie hláv motora v hodnote 12,89 tis. € a honovací stroj v hodnote 49,39 tis. €. Ďalej boli dodané vysokozdvížne vozíky pre OZ Tatry a OZ Semenoles v hodnote 44,12 tis. €. Pre OZ Karpaty a OZ Poľana boli zakúpené nádrže na naftu v hodnote 8,29 tis. €.

Osobná a technologická doprava

V sledovanom období boli zakúpené dva kusy prívesov pre OZ Semenoles a OZ Sever v nadobúdacej cene 5,71 tis. €.

Strojné investície – eurofondy

Na OZ Považie sa v rámci projektu „Budovanie a obnova občianskej a poznávacej infraštruktúry na OZ Považie – Enviromentálna učebňa a lesná škola Antonstál“ zariadila enviroučebňa v celkovej hodnote 45,19 tis. €. V rámci projektu „Lesníci pre prírodu a regióny“ (HUSK/2302/1.2/007) realizovaného z programu Intereg VI-A Maďarsko – Slovensko 2021-2027 sa zakúpil traktor New Holland, obracač sena, zhrňovač sena, zadná kosa, mulčovač na údržbu krajníc a mulčovač pasienkový v celkovej hodnote 202,89 tis. €.

Výpočtová technika, kancelárske zariadenia

V rámci výpočtovej a kancelárskej techniky boli v sledovanom období zakúpené laserové tlačiarne 2 ks v celkovej v hodnote 5,58 tis. €, pre GR bola zakúpená grafická stanica pre GIS, digitálna ústredňa ALCATEL, GNSS Stonex v celkovej nadobúdacej hodnote 10,51 tis. €. Ďalej bol zakúpený integrovaný systém na kontrolu drevenej hmoty v nadobúdacej hodnote 9,98 tis. €. Pre ASDS boli zakúpené servery v nadobúdacej hodnote 313,50 tis. €.

Tabuľka 4 Dlhodobý nehmotný majetok

P. č.	Dlhodobý nehmotný majetok	Ročný plán	Skutočnosť (tis. €)	Rozdiel	Plnenie %
1.	Programové vybavenie	945,00	825,76	-119,24	87,38
2.	Nadštandardy PSol	54,00	41,08	-12,92	76,07
SPOLU		999,00	866,84	-132,16	86,77

3. Záver

LESY SR, š. p. v rámci svojej investičnej činnosti (stavebné a strojné investície) v roku 2025 preinvestoval finančné prostriedky v celkovej výške 44 556,12 tis. €.

Finančné prostriedky, ktoré boli vynaložené na realizáciu eurofondových akcií boli v celkovej hodnote 34 643,33 tis. €, z toho dotácia bola vo výške 21 967,51 tis. €, zvyšné finančné prostriedky boli hradené z vlastných zdrojov.

Vysoké percento čerpania finančných prostriedkov z externých zdrojov bolo hlavne z toho dôvodu, že LESY SR, š. p. v predmetnom roku realizoval stavebné práce v rámci investičnej výstavby z prostriedkov EÚ na jednotlivé výzvy (Výzva PRV SR 2021 – 2022 opatrenie 4.3 Lesné cesty, Výzva PRV SR 2021 – 2022 opatrenie 8.3 Zlepšovanie vodného hospodárstva v lesoch a protipožiarna ochrana, Výzva PRV SR 2021 – 2022 opatrenie 8.5 poznávací a turistická infraštruktúra).

Finančné prostriedky za investičné akcie, ktoré boli realizované v rámci plánu investícií z vlastných zdrojov boli vo výške 9 912,79 tis. €.



Odbor projektov EÚ

Odbor Projektov EÚ v roku 2025 implementoval 69 projektov, 3 národné podpory a procedúru priamych platieb. Najvýznamnejšie z hľadiska objemu získaných finančných prostriedkov, bola realizácia 65 projektov v rámci Programu rozvoja vidieka 2014 – 2022 za viac ako 48 mil. € a získanou výškou nenávratných finančných prostriedkov (NFP) takmer 30 mil. €.

Projekty cezhraničnej spolupráce INTERREG

Podnik v sledovanom období implementoval 2 projekty v rámci programu cezhraničnej spolupráce INTERREG. V rámci programu INTERREG SK-CZ LESY SR, š. p. pokračovali v roku 2025 s realizáciou projektu „Príroda blízke riešenia pre adaptáciu lesov na zmenu klímy“ (Akronym: LESYpreKLÍMU, kód projektu: 403201DJP9) v pozícii vedúceho partnera s hlavným cezhraničným partnerom Lesy ČR, s. p. spolu s projektovými partnermi Česká zemědělská univerzita v Prahe a Národné lesnícke centrum, ktorého cieľom je riešiť problematiku adaptácie lesov prihraničných regiónov Česka a Slovenska na zmenu klímy. V sledovanom období prebiehali verejné obstarávania a boli realizované hlavné aktivity projektu ako pestovné opatrenia na prispôsobovanie sa lesov k zmenám klímy a realizácia vodozádržných opatrení. Čerpanie rozpočtu projektu k sledovanému obdobiu predstavuje takmer 68 %.

V rámci výzvy HUSK-2302 v programe Interreg VI-A HU-SK 2021-2027 sa realizoval projekt „Lesníci pre prírodu a regióny“ (Akronym: #foresters4nature, kód projektu: HUSK/2302/1.2/007), kde je v pozícii vedúceho partnera EGERERDŐ Erdészeti Zrt. (Egerské lesy lesnícka a. s.) z Maďarska s hlavným cezhraničným partnerom zo Slovenska LESY SR, š. p. (realizácia na organizačnej zložke OZ Gemer). V rámci hlavných aktivít projektu bola už zrealizovaná väčšina úloh.

V novembri 2025 bol v rámci výzvy PLSK.01.02-IP.01-001/25 Biodiverzita podaný projekt s názvom „BIOBRIDGE PL-SK – Zelený most: Ochrana lesnej biodiverzity karpatského pohraničia“ spolu s vedúcim partnerom - Národné lesnícke centrum a poľským partnerom Lasy Państwowe, Nadleśnictwo Łosie. Projekt v celkovej výške nákladov 1 405 656 095 EUR, z toho s rozpočtom pre LESY SR š.p. vo výške 440 653,96 EUR sa zameriava na ochranu, obnovu a zvýšenie odolnosti lesných ekosystémov pohraničia prostredníctvom výskumu, praktických zásahov a environmentálnej výchovy. V prípade schválenia žiadosti sa s realizáciou projektu začne v júni 2026.

Tabuľka č. 1 – Implementované projekty INTERREG

P. č.	Realizované projekty	Celkový rozpočet projektu	Rozpočet LESY SR, š. p.	Doteraz refundované
1.	INTERREG SK-CZ Príroda blízke riešenia pre adaptáciu lesov na zmenu klímy (LESYpreKLÍMU) (na územiach oz OZ Považie, oz OZ Tatry)	1 552 365,73 €	494 668,19 €	145 560,79 €
2	INTERREG HU-SK Maďarskí a slovenskí lesníci pre prírodu a regióny (#foresters4nature) (oz OZ Gemer)	1 182 246,66 €	571 100,04 €	65 244,38 €
SPOLU		2 734 612,39 €	1 065 768,23 €	210 805,17 €

Program LIFE19

V rámci programu LIFE 19 podnik implementoval 2 projekty. Projekt „Klimaticky inteligentné obhospodarovanie lesov pre strednú a východnú Európu“ (CLIMAFORCEELIFE), kde LESY SR, š. p. vystupujú ako partner projektu, rieši prechod na „climate smart“ obhospodarovanie lesov, prostredníctvom demonštrovania, vyhodnocovania a replikácie lesníckych postupov, ktoré zvyšujú odolnosť lesov voči klimatickej zmene. V sledovanom období pokračovala realizácia lesopestovných aktivít a taktiež príprava a získavanie povolení pre realizáciu vodozádržných opatrení v Gbelskom lese. Čerpanie rozpočtu k sledovanému obdobiu predstavuje takmer 69 %.

Okrem toho sa v auguste 2025 uzatvorila zmluva o poskytnutí podpory v súvislosti s realizáciou úlohy z projektu LIFE IP – Natura 2000 SVK (LIFE19 IPE/SK/000003). Projekt LIFE- IP NATURA 2000 SVK, ktorého plný názov znie: „Úloha siete Natura 2000 a manažment vybraných prioritných biotopov v integrovanej ochrane krajiny v Slovenskej republike“ sa zameriava najmä na implementáciu Prioritného akčného rámca financovania (PAF) pre sústavu Natura 2000 v Slovenskej republike na roky 2021 – 2027. Zo strany LESOV SR, š. p. bol projekt realizovaný na organizačnej zložke OZ Poľana, prostredníctvom vyznačenia a ponechávania stromov na dozítie v hluchánich biotopoch a ako kompenzácia bola vyplatená v rámci projektu suma 49 729,74 Eur .

Tabuľka č.2 – Implementované projekty programu LIFE 19

P. č.	Realizované projekty	Celkový rozpočet projektu	Rozpočet LESY SR, š. p.	Uhradené predplatby z EÚ	Výška úhrad v roku 2025
1.	CLIMAFORCEELIFE (OZ Karpaty)	5 587 063 €	1 507 452 €	640 900,00 €	439 517,88 €
2.	LIFE IP – Natura 2000 SVK (OZ Poľana)	16 622 242 €	49 729,74 €	0	49 729,74 €
SPOLU		22 209 305 €	1 557 181,74 €	690 900 €	489 247,62 €

Program rozvoja vidieka SR 2014 – 2022

LESY Slovenskej republiky, š. p. v sledovanom období implementovalo 65 projektov v 8 výzvach v rámci Programu rozvoja vidieka SR 2014 – 2022.

Tabuľka č.3 – Prehľad implementovaných projektov podľa výziev za celé implementované obdobie PRV SR2014 – 2022 k ukončeniu programovacieho obdobia k 31.12.2025

Číslo výzvy	Počet implementovaných/ realizovaných projektov	Výška NFP žiadaná v ŽoP	Konečná prijatá výška záloh a refundácií žiadosti o platbu v EUR
55/PRV/2022	3	284 852,90 €	284 852,90 €
58/PRV/2022	2	86 591,54 €	86 591,54 €
59/PRV/2022	6	1 329 503,87 €	1 120 461,33 €
61/PRV/2022	13	5 766 250,89 €	5 766 250,89 €
62/PRV/2022	5	1 558 193,87 €	1 558 193,87 €
73/PRV/2024	1	72 605,78 €	72 605,78 €
63/PRV/2022	29	22 352 849,52 €	19 455 777,81 €
69/PRV/2023	6	1 528 403,92 €	1 528 403,12 €
SPOLU	65	32 979 251,49 €	29 873 137,24 €

Do 31.12.2025 bola ukončená realizácia 65 implementovaných projektov.

V rámci všetkých pestovných projektov vo výzvach: 8.5 - Podpora na investície do zlepšenia odolnosti a environmentálnej hodnoty lesných ekosystémov – výzva č. 55/PRV/2022,tzv. hluchánie projekty; 8.5 - Podpora na investície do zlepšenia odolnosti a environmentálnej hodnoty lesných ekosystémov,



Činnosť: Umelá obnova a výchova ochranných lesov a lesov osobitného určenia, najmä podsadbou lesných porastov - výzva č. 58/PRV/2022 ; 8.4 - Podpora na obnovu lesov poškodených lesnými požiarimi a prírodnými katastrofami a katastrofickými udalosťami - výzva č. 61/PRV/2023; 8.3 - Podpora na prevenciu škôd v lesoch spôsobených lesnými požiarimi a prírodnými katastrofami a katastrofickými udalosťami, činnosť: Realizácia adaptácie lesov na klimatickú zmenu a ochrana lesných porastov pred škodami spôsobenými raticovou zverou - výzva č. 69/PRV/2023 boli podané oznámenia o menej významných zmenách z dôvodu potreby zosúladenia reálnych výkonom s pôvodne plánovaným projektovým rozsahom a následne podané záverečné žiadosti o platby v termíne do 30.06.2025. V letnom období prebehli na všetky projekty kontroly vo forme finančnej kontroly na mieste alebo návštevy na mieste, na základe ktorých prišli v sledovanom období všetky úhrady za refundáciu vynaložených výdavkov vo výške 7 666 098,45 €.

V rámci výzvy 63/PRV/2022 4.3 - Podpora na investície do infraštruktúry súvisiacej s vývojom, modernizáciou alebo a prispôbením poľnohospodárstva a lesného hospodárstva - Investície týkajúce sa infraštruktúry a prístupu k lesnej pôde - v sledovanom období prebiehali kontroly podaných žiadostí o platbu (ŽoP na refundáciu a ŽoP pre zúčtovanie zálohovej platby) a taktiež prebiehali kontroly vo forme finančnej kontroly na mieste alebo návštevy na mieste. Projekt sprístupnenia lesných porastov na OZ Tatry II. (043ZA630016) nebol realizovaný z dôvodu neúspešného verejného obstarávania. Projekt sprístupnenia lesných porastov na OZ Gemer (043BB630008), Projekt sprístupnenia lesných porastov na OZ Sever I. - Lesná cesta Kršlenice, rekonštrukcia (043ZA630009) a Projekt sprístupnenia lesných porastov na OZ Sever I. - Lesná cesta Klin, rekonštrukcia (043ZA630008) neboli z dôvodu výsledku kontroly VO a následného odstúpenia od zmluvy o NFP programom financované vo výške 2 897 071,70 EUR . Projekt sprístupnenia lesných porastov na OZ Sever a OZ Tatry (043ZA630032) bol na základe Žiadosti o významnejšiu zmenu projektu financovaný iba čiastočne, nakoľko na základe výsledku kontroly VO bola schválená len časť oprávnených nákladov a NFP vo výške 369 651,70 € bolo neschválené.

V rámci výzvy 59/PRV/2022 8.5 - Podpora na investície do zlepšenia odolnosti a environmentálnej hodnoty lesných ekosystémov, Činnosť: Budovanie a obnova občianskej a poznávacej infraštruktúry v lesných ekosystémoch - bolo zrealizovaných 6 projektov. Na všetky boli podané záverečné žiadosti o platbu do 30.6.2025 a finančné prostriedky už boli vyplatené. Na všetky projektov prebehli kontroly z PPA vo forme finančnej kontroly na mieste alebo návštevy na mieste.

V rámci výzvy 62/PRV/2022 8.3 - Podpora na prevenciu škôd v lesoch spôsobených lesnými požiarimi a prírodnými katastrofami a katastrofickými udalosťami, činnosť: Zlepšovanie vodného hospodárstva v lesoch - bolo zrealizovaných 5 projektov. Na 4 projekty boli podané ŽoP na refundáciu ako aj ŽoP pre zúčtovanie zálohovej platby do 30.06.2025. Na 1 projekt bola predĺžená doba realizácie do 30.09.2025. Do tohto termínu bola podaná aj ŽoP na refundáciu. Na všetky projekty prebehli kontroly zo strany PPA a k 31.12.2025 boli vyplatené všetky ŽoP.

V rámci výzvy 73/PRV/2024 - Podpora na prevenciu škôd v lesoch spôsobených lesnými požiarimi a prírodnými katastrofami a katastrofickými udalosťami, činnosť: Zlepšovanie vodného hospodárstva v lesoch - bol zrealizovaný 1 projekt, kde termín na podanie záverečnej ŽoP bol do 30.10.2025. V rámci projektu boli zrealizované 2 prehrádzky, ale z dôvodu neúspešného verejného obstarávania bol poskytnutý nenávratný finančný príspevok len na jednu z nich a vo výške 66 304,92 € nebol schválený. Do 31.12.2025 prebehla kontrola projektu zo strany PPA a bola aj vyplatená ŽoP.

Tabuľka č.4 - Celkové náklady na realizáciu opatrení v EU projektoch v rámci PRV a poskytnutého NFP do 31.12.2025

Číslo výzvy	Náklady na realizáciu	Konečné poskytnuté NFP	Poskytnutá záloha	Percento financovania z NFP
55/PRV/2022	1 443 797,16 €	284 852,90 €	0 €	19,73 %
58/PRV/2022	126 862,96 €	86 591,54 €	0 €	68,26 %
59/PRV/2022	1 369 192,40 €	1 120 461,33 €	477 394,00 €	81,83%
61/PRV/2022	7 676 495,20 €	5 766 250,89 €	0 €	75,12 %
62/PRV/2022	1 800 544,54 €	1 558 193,87 €	479 095,00 €	86,54 %
73/PRV/2024	138 163,12 €	72 605,78 €	69 455,00 €	52,55 %
63/PRV/2022	29 432 658,70 €	19 455 777,81 €	10 344 420,03 €	66,10 %
69/PRV/2023	2 532 284,37 €	1 528 403,12 €	0 €	60,36 %
SPOLU	33 473 678,97	29 873 137,24	11 370 364,03	63,81 %

Národné podpory

LESY SR, š. p. sa v roku 2025 uchádzali o minimálnu štátnu pomoc (schéma de minimis) na opatrenie na podporu v lesnom hospodárstve na plnenie mimoprodukčných funkcií lesov v lesných porastoch štátneho podniku LESY Slovenskej republiky prostredníctvom organizačnej zložky OZ Podunajsko a kde boli tieto prostriedky štátnej pomoci zaúčtované vo výške 122 670,93 €.

Koncom septembra 2025 LESY Slovenskej republiky, štátny podnik požiadali o poskytnutie dotácie v sume 44 076,44 € vo forme úľav na environmentálnych daniach (ZELENÁ NAFTA 2025) a v novembri 2025 o dotáciu v sume 966,00 € na opelovaciu činnosť včiel v zmysle zákona č. 277/2023 Z. z. o poskytovaní dotácií v pôsobnosti Ministerstva pôdohospodárstva a rozvoja vidieka Slovenskej republiky a o zmene a doplnení niektorých zákonov, ktoré boli štátnemu podniku do konca roka 2025 aj vyplatené.

Tabuľka č.5 – Poskytnuté národné podpory

P. č.	národné podpory	Celkový rozpočet projektu	Vyplatené do 31.12.2025
1.	Poskytnutie pomoci v lesnom hospodárstve na plnenie mimoprodukčných funkcií lesov – OZ Podunajsko	122 670,93 €	122 670,93 €
2.	ZELENÁ NAFTA 2025	44 076,44 €	44 076,44 €
3.	Opelovacia činnosť včiel	966,00 €	966,00 €
SPOLU		167 713,37 €	167 713,37 €

Priame podpory

V roku 2025 bola podaná jednotná žiadosť o priame podpory celkom na 2 295,86 hektárov so zaťažením na dobytčiu jednotku pri priemernej platbe (z roku 2024) cca 311 €/ha predpokladáme výšku podpory za rok 2025 v predpokladanej upravenej výške 669 093,39 tis. €, ktorá však do 31.12.2025 ešte nebola vyplatená.

Zhrnutie celkovo získaných NFP

Rok 2025 možno hodnotiť ako najúspešnejší v doterajšej histórii z hľadiska čerpania nenávratných finančných prostriedkov. Celkový prehľad projektov v členení podľa programov a prijatých platieb /záloh v roku 2025 do 31.12.2025 je zhrnutý v tabuľke č. 6.

Tabuľka č.6 Prehľad získaného NFP za rok 2025

Projekty v rámci programu	Konečná výška NFP	Výška úhrad 31.12.2025
INTERREG V-A SK-CZ (časť pre LESY SR, š. p.)	494 668,19 €	145 560,79 €
INTERREG V-A HU-SK (časť pre LESY SR, š. p.)	571 100,04 €	34 573,85 €
Projekty LIFE19 (časť pre LESY SR, š. p.)	1 570 424,25 €	439 517,88 €
LIFE IP – Natura 2000 SVK (OZ Poľana)	49 729,74 €	49 729,74 €
Priame podpory	* 669 093,39 €	0 €
Národné podpory	167 713,37 €	167 713,37 €
Program rozvoja vidieka SR 2014-2022	29 873 137,24 €	** 29 873 137,24 €
SPOLU	33 395 866,22 €	30 710 232,87 €

* len predpoklad vychádzajúci z rozsahu a opatrení, na ktoré bola podaná žiadosť o priame podpory na rok 2025.

** suma úhrad NFP do 31.12.2025 za celé programové obdobie PRV SR 2014 – 2022

Výsledky hospodárenia – stredisko služieb OZ Tribeč

48

V zariadení na spracovanie diviny sa v účtovnom období od 01.01.2025 do 31.12.2025 **vykúpilo 133,3 t zveriny v koži**, z toho tvorila : jelenia zver 105,1 t, danielia 20,4 t, srnčia 2,7 t, muflonia 3,7 t, medvedia 0,5 t a 0,9 t zubria v tom výkup zveri :

- 31,3 t LS OZ05
- 79,7 t iné OZ LESY SR
- 22,3 t cudzí

V porovnaní s predchádzajúcim účtovným rokom bolo do ZSD v Topolčiankach vykúpené menej o 32,0 t zveri v koži. Výkup v roku 2024 bol vo výške 165,3 t.

Obchod so zverinou v koži, ktorá nebola spracovaná v ZSD bol plynulý a smerovaný len k jednému domácemu veľkoobchodnému odberateľovi fi. TAURIS vo výške 45,1 t. Export ani iní domáci odberatelia neponúkli vyššie ceny.

Z vykúpenej zveriny sa spracovalo v ZSD na mrazené výrobky celkom 80,2 t zveri v koži.

Zo spracovanej zveriny v koži bolo **vyrobených 36,0 t mrazených výrobkov**, čo je o 2,7 t viac ako v minulom roku.

Zásoba nespracovanej zveri v koži k 31.12.2025 bola 9,4 t a zásoba mrazených výrobkov 12,0 t.

Tržby v roku 2025 sa oproti minulému obdobiu znížili o 38,61 tis. €, čo bolo spôsobené predajom odstrelu v režijných revíroch a z toho dôvodu nedodanie zveriny do ZSD v Topolčiankach.

Hospodársky výsledok na zariadení na spracovanie diviny za rok 2025 bol -58,16 tisíc Eur, čo je zlepšenie oproti roku 2024 o 11,53 tisíc Eur, pričom v roku 2024 bol hospodársky výsledok -69,69 tisíc Eur.

V roku 2025 bolo aktivovaných 29,5 ton hrozna (z toho 11,5 ton modré odrody)

Predaj za rok 2025 bol nasledovný:

- 6 104 litrov sudového vína
- 18 887 fľaškového vína (z toho DP 943 LESY SR 8 913 fl)

Hospodársky výsledok za rok 2025 bol 10,91 tisíc eur, v roku 2024 bol HV 10,46 tisíc eur.

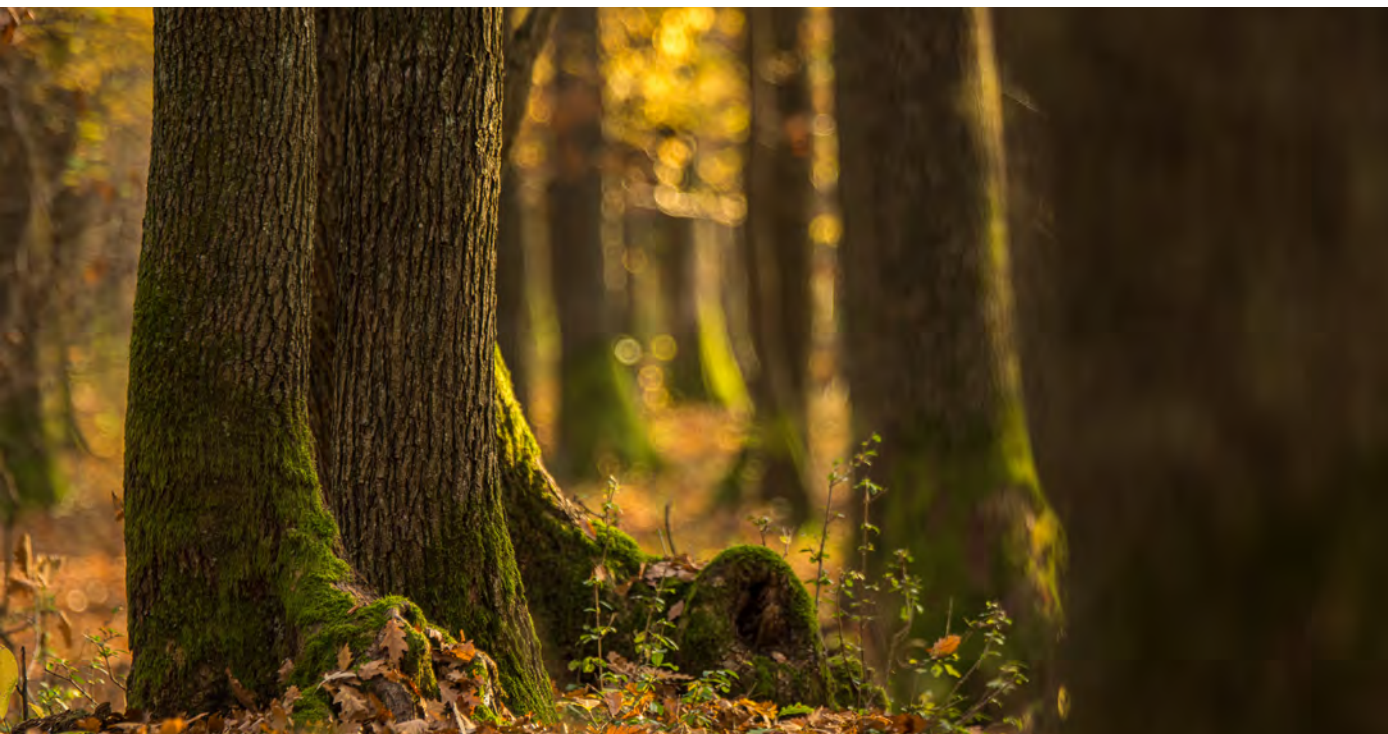

Stredisko drevárskej výroby

Stredisko drevárskej výroby sa v roku 2025 zameralo na uspokojenie dopytu odberateľov o nábytkárske prířezy. V sledovanom období sme na stredisku porezali 2 708,48 m³ drevnej hmoty. Čo sa týka porezu listnatej drevnej hmoty, ten bol zameraný na výrobu neomietaných nábytkárskych prírezov. Výťažnosť pri poreze listnatej guľatiny bola 36,24 %. Naším hlavným odberateľom nábytkárskych prírezov v tomto období bola firma Podháji Vizovice s.r.o. Za obdobie roka 2025 sme celkovo dodali 981,58 m³ bukových nábytkárskych prírezov za priemernú cenu 335,74 €/m³. Stredisko drevárskej výroby malo za rok 2025 výnosy v celkovej výške 785 914,16 € a náklady boli 864 709,33 €. Zaúčtovaný prevádzkový hospodársky výsledok za sledované obdobie bol – 78 795,17 €.

Stredisko drevárskej výroby je závislé na dopyte odberateľov a v súčasnosti si umiestnenie bukových nábytkárskych prírezov vyžaduje neustály prieskum trhu. Pre rok 2026 sa ukazuje zvýšený záujem o dodávky sušených nábytkárskych prírezov, čo by umožnilo dohodnúť predaj za vyššie trhové ceny. Preto bude nevyhnutné v nasledujúcom období sa zamerať na optimalizáciu nákladov pri ich výrobe, sušení a parení. Za predpokladu plynulosti dodávok pilárskej guľatiny a optimalizácii využitia výrobných kapacít je stredisko drevárskej výroby schopné pravidelne vykazovať kladný hospodársky výsledok.





Poľnohospodárska činnosť

50

Rastlinná výroba - výroba je zameraná na dopestovanie objemových krmovín pre výživu hovädzieho dobytká. Štruktúra osevu pestovaných plodín bola nasledovná:

- strniskové miešanky – 30 ha
- kukurica na siláž – 90 ha
- viacročné krmoviny – 126 ha
- trvalé trávne porasty – 792 ha

Celková výmera prenajatej verifikovanej poľnohospodárskej pôdy bola 1 266 ha, z toho 246 ha bola orná pôda. Celkom sme v roku 2025 plánovali vyrobiť 7 790 ton krmovín, avšak v skutočnosti bolo v roku 2025 vyrobených 6 862,6 ton, a to:

- seno – 640,8 ton
- senáž – 5 224,8 ton
- siláž – 997 ton

Ukazovateľ	Výmera v ha		Produkcia v tonách		Ø úroda v t/ha	
	Plán	Skut.	Plán	Skut.	Plán	Skut.
JRK na ornej pôde	30,00	30,00	240	52,80	8,00	1,76
VRK na ornej pôde	200,00	126,00	2 000,00	2 480,00	10,00	19,68
Kukurica na siláž	80,00	90,00	2 550,00	997,00	31,88	11,08
Spolu krmoviny na ornej pôde	310,00	246,00	4 790,00	3 529,80	15,45	14,35
Lúky TTP – senáž	370,00	370,00	1 200,00	2 692,00	3,24	7,28
Lúky TTP – seno	650,00	650,00	1 000,00	640,80	1,54	0,99
Pasienky	80,00	0	800,00	0	10,00	0
TTP spolu	1 100,00	1 020,00	3 000,00	3 332,80	2,73	3,27
CELKOM :	1 410,00	1 266,00	7 790,00	6 862,60	5,46	5,52

Živočíšna výroba – v živočíšnej výrobe je podnik zameraný na chov hovädzieho dobytká. Nosným programom je produkcia mlieka, chov mladého zástavového dobytká a odchov jalovíc pre vlastnú reprodukciu chovu.

Výroba mlieka za rok 2025 bola 2 296 576 litrov. Priemerná dojivosť na dojniciu dosiahla 6 379 litrov za rok. Medziročne sme zvýšili výrobu mlieka o 46 860 litrov.

Stavy hovädzieho dobytká ku 31.12.2025 boli nasledovné:

- teľce do 3 mesiacov	82 ks	- jalovice do 2 rokov	223 ks
- teľce od 3 do 6 mesiacov	36 ks	- býčky do 2 rokov	0 ks
- býčky od 3 do 6 mesiacov	1 ks	- vysokotelné jalovice	26 ks
- jalovice do 1 roka	64 ks	- kravy – dojnice	358 ks
- býčky do 1 roka	0 ks	Spolu	790 ks

PREHLAD O PLNENÍ UKAZOVATEĽOV V ŽIVOČÍŠNEJ VÝROBE ZA ROK 2025

LESY SR, š.p. - OZ Ulič - Poľnohospodárska správa Ulič

Ukazovateľ	Merná jednotka	Skutočnosť rok 2024	Plán na rok 2025	Skutočnosť 2025	% plnenia plánu
Výroba mlieka	liter	2 249 716	2 400 000	2 296 576	95,69
Dodávka mlieka	liter	2 206 219	2 350 000	2 255 195	95,97
Dodávka mlieka na dojniciu	liter	6 145	6 812	6 264,43	91,96
Spotreba KZ na výrobu 1 litra mlieka	kg	0,45	0,42	0,4474	106,52
Spotreba KZ na 1 l dodaného mlieka	kg	0,457	0,4	0,4698	117,45
Výroba mäsa	ton	84,59	77	82,87	107,62
Dodávka mäsa	ton	73	57	43,17	75,74
z toho: mladý chovný dobytok	ton	25,67	20	13,959	69,80
Ø realiz.cena za dodávku 1 l mlieka	€	0,4698	0,42	0,5207	123,98
Podiel mlieka I. ak.tr. z celkovej dod.	%	99	100	100	100,00
Ø realiz.cena za dodávku 1 kg mäsa K/J	€	1,42/1,66	1,6/3,0	1,78/3,6	111//120
Ø realiz.cena za dodávku 1 kg mäsa B/T	€	4,97/3,00	6,5/3,4	6,8/3,8	105//112

OZ Ulič, š.p. - Poľnohospodárska správa Ulič

Ukazovateľ	Merná jednotka	Skutočnosť rok 2024	Plán na rok 2025	Skutočnosť 2025	% plnenia plánu
HD celkom Ø stavy	priemer v ks	799	780	797	102,18
z toho: kravy Ø stavy	priemer v ks	358	345	360	104,35
Priemerná dojivosť na dojniciu	liter	6 284	6 957	6 379	91,70
Priemerná denná dojivosť na dojniciu	liter	17,22	19,06	17,47	91,66
Výroba mlieka	liter	2 249 716	2 400 000	2 296 576	95,69
Výroba mäsa HD spolu	ton	84,59	77,00	82,87	107,62
Výroba mäsa teliat	ton	24,40	20,00	23,47	117,35
ostat. HD	ton	60,19	57,00	59,40	104,21
Denný prírastok HD spolu	kg	0,54	0,60	0,55	91,67
z toho: teľatá	kg	0,60	0,60	0,61	101,67
mladý HD	kg	0,53	0,60	0,53	88,33
Pripúšťanie kráv	ks	301	340	271	79,71
Narodenie teliat	ks	374	335	335	100,00
Odstav teliat	ks	367	325	315	96,92
Úhyn teliat	ks	7	10	20	200,00
Brakovanie kráv	ks	82	105	98	93,33
Brakovanie jalovic	ks	18	15	45	300,00

Práca s verejnosťou

52

V roku 2025 sme zrealizovali 604 aktivít lesnej pedagogiky rôzneho zamerania, formy a obsahu, na ktorých sa zúčastnilo približne 58.500 návštevníkov. V spolupráci s partnermi sme zorganizovali regionálne lesnícke dni v Prešove, Vranove nad Topľou, Tvrdošíne, Liptovskej Tepličke, Lučenci a Deň s LESMI SR. Antonstál a zúčastnili sme sa viacerých lesníckych dní organizovaných inými lesníckymi subjektmi. Deň stromu, ako najväčšie podujatia práce s verejnosťou realizované štátnym podnikom LESY SR, sa aj tento rok konalo v parku v Topolčiankach.

Vzdelanie potrebné k realizácii aktivít práce s verejnosťou si prostredníctvom kurzu Lesnícke minimum rozšírilo sedem zamestnancov a kurz lesnej pedagogiky ukončilo v máji 22 zamestnancov, ktorí sa prednášok zúčastňovali v rokoch 2024 až 2025. Na sympóziu lesnej pedagogiky sme mali zastúpenie prostredníctvom 22 kolegov a piati zamestnanci sa zúčastnili Európskeho kongresu Lesnej pedagogiky v Maďarsku.

V oblasti práce s verejnosťou sme začiatkom roka pokračovali ôsmim ročníkom projektu LESY SKI CUP, do ktorého sa počas štyroch kôl zapojilo 531 súťažiacich. V spolupráci s organizačnými zložkami bolo do lesných porastov v správe LESY SR umiestnených 42 sovníkov a 80 ks búdok typu sýkorník veľký z projektu Pomáhame vtáctvu našich lesov. Zároveň bolo zakúpených 100 ks krmidiel na účely edukácie. V pokračujúcom projekte Zber šípok spoločne s LESMI SR bolo zapojených 40 škôl, 402 tried a 1 763 žiakov, ktorí spolu vyzbierali 9 139,89 kilogramov šípok v spolupráci so siedmimi organizačnými zložkami. Projektové aktivity sme ukončili odovzdaním cca 70 stromčekov z porastov ale i škôlkarských stredísk, ktoré boli našimi kolegami odovzdané detským domovom, domovom sociálnych služieb a nemocniciam v projekte Stromček pod stromček.

V rámci lesoturistickej infraštruktúry sa podarilo vybudovať a zrenovovať 29 zabezpečených ohnísk a distribuovaných bolo 20 studničiek. Aj naďalej boli realizované opravy na Lesníckych náučných chodníkoch v správe LESY SR.



Média a sociálne siete

Rok 2025 predstavoval pre LESY SR, š. p. najsilnejšie obdobie z pohľadu mediálnej komunikácie. Podnik dosiahol historicky najvyšší počet mediálnych výstupov (4 372), celkový zásah 298,7 mil. OTS a mediálny dopad na úrovni 6 638,11 GRP. Medziročne tak došlo k výraznému posilneniu viditeľnosti, najmä v online prostredí (+18,6 %) a agentúrnej distribúcii (+44,9 %), čo potvrdzuje efektívnejšie nastavenie tlačového servisu a schopnosť šíriť témy naprieč médiami.

Z pohľadu sentimentu sa podarilo mierne znížiť podiel negatívnych výstupov (29,3 %), pričom najvýraznejšie rástol neutrálny obsah (32,2 %). Tento trend poukazuje na úspešné presadzovanie odborne formulovaných tém LESY SR, ktoré médiá preberali najmä v informačnej rovine. Napriek tomu negatívne témy naďalej predstavovali najvyššiu reputačnú váhu (2 717,97 GRP), najmä v súvislosti s ťažbou v chránených územiach, personálnymi otázkami a aktivizmom.

Online médiá dominovali z pohľadu dopadu aj zásahu (4 921,98 GRP, 221 mil. OTS), pričom televízia si zachovala významnú reputačnú hodnotu najmä pri pozitívnych a reportážnych výstupoch. Celkový mediálny zásah medziročne vzrástol o 6,5 %, avšak s pretrvávajúcou disproporciou v prospech negatívnych tém v digitálnom priestore.

Hodnota mediálneho priestoru (AVE) dosiahla 12,39 mil. €, pričom výrazne rástol význam tlače a analytických výstupov. Pozitívny AVE medziročne vzrástol, zatiaľ čo negatívny poklesol o viac než polovicu, čo potvrdzuje zlepšenie kvality komunikácie a presnejšie ciele tém. Zároveň došlo k výraznému zníženiu neidentifikovaného sentimentu, čo poukazuje na presnejšie meranie reputačných ukazovateľov.

Sociálne siete, najmä Facebook, zaznamenali významný rast. Profil dosiahol viac ako 5 miliónov zobrazení, pričom až 70 % pochádzalo od nefanúšikov. Najvýkonnejším formátom boli krátke videá (reels), ktoré zásadne prispeli k rastu publika. Celkový počet interakcií vzrástol o 57,5 % a počet sledovateľov sa zvýšil o 4 481 na celkových 30 328. Obsah s najvyšším dosahom bol založený na autentických témach z terénu, ako sú obnova lesa, práca lesníkov či prírodné javy.

Medzi hlavné výzvy roka 2025 patrili personálne zmeny vo vedení, komunikácia ťažby v citlivých územiach a tlak aktivistických či politických tém. Naopak, silnou stránkou bola schopnosť LESY SR nastavovať vlastnú komunikačnú agendu, posilňovať odborné naratívy a efektívne využívať videoformáty.

Lesnícke a drevárske múzeum

Lesnícke a drevárske múzeum je súčasťou štátneho podniku od roku 2008. V zmysle svojho štatútu dokumentuje v celoslovenskej pôsobnosti lesníctvo a drevárstvo a súčasne i kultúrno-spoločenský vývoj zvolenského regiónu.

Popri bohatej výstavnej činnosti (trinásť tematicky rôznorodých krátkodobých výstav) prebiehala v priebehu celého roka najmä revízia zbierkového fondu, ktorý v sledovanom období presiahol počet 54 000 kusov premetov kultúrnej hodnoty.

Okrem štandardnej múzejnej činnosti pracovníci múzea pravidelne spolupracujú aj na prípravách významných podujatí, ktoré budujú dobré meno štátneho podniku. Jednou z najvýznamnejších udalostí bolo v roku 2025 pripomenutie stého výročia prevzatia správy šľachtického panstva Víglaš štátnymi lesníkmi. Oslavy sa uskutočnili na pôde organizačnej zložky Poľana. Súčasťou bolo aj vydanie historickej publikácie *Memorandum o štátnom majetku Víglaš* spísané riaditeľom majetku Anton Gruberom na požiadavku vtedajších štátnych lesníkov, ktorí ho preberali do správy. Publikácia je vydaná dvojjazyčne - obsahuje pôvodný text v nemčine a jeho slovenský preklad. Odborní pracovníci sa počas celého roka aktívne zapájali aj do pokalamitnej obnovy lesníckeho skanzenu vo Vydrovskej doline. V spolupráci s Mestom Zvolen LDM zrealizovalo odbornú konferenciu *Impulzy vývoja Zvolena v nedávnej minulosti* venovanú urbanistickému vývoju mesta v posledných desaťročiach.

Základné odborné činnosti, ktoré má múzeum vykonávať v zmysle platnej legislatívy, zabezpečovalo v roku 2025 trinásť zamestnancov. V dôsledku konsolidačných opatrení došlo na konci roka k zmene organizačnej štruktúry múzea, kedy zaniklo päť pracovných miest, čím sa zopakovala situácia z roku 2018 a pracovisko sa tak dostalo historicky na personálne minimum.

Významné lesnícke miesta

54

Lesnícke a drevárske múzeum je garantom tvorby siete a dokumentácie tzv. významných lesníckych miest – VLM. Projekt vznikol v roku 2007 a približuje laickej verejnosti lesníctvo ako zmysluplnú, efektívnu a nevyhnutnú súčasť nášho hospodárstva. Je jednou z nosných aktivít štátneho podniku LESY Slovenskej republiky v oblasti komunikácie s verejnosťou.

Vyhlasovanie prebieha podľa stanovenej metodiky a značka VLM je chránená ochrannou známkou vydanou Úradom priemyselného vlastníctva Slovenskej republiky. V roku 2025 pribudli do registra vedeného v Lesníckom a drevárskom múzeu dve oficiálne označené a vyhlásené VLM a to obe v spolupráci so správami národných parkov. Prvou bola technická pamiatka vodná nádrž Klauzy. V minulosti slúžila na splavovanie dreva, dnes sa nachádza uprostred národného parku Slovenský raj a má iný účel – je krajínovorným prvkom, vodným biotopom, turistickou atrakciou, miestom spomienok a v prípade nutnosti aj zdrojom vody na hasenie požiaru. Druhou lokalitou bola chata Hluchániarka. Chatka stojí pod Lúčnou v Roháčoch na území národnej prírodnej rezervácie Kotlov žlab v správe štátnej ochrany prírody TANAP v ťažšie dostupnej lokalite. Meno dostala vďaka jednej zo svojich funkcií – uľahčovala poznanie života lesných kúr – tetovov a hlucháňov.



Súvaha k 31.12.2025 (údaje v €)

Strana aktív	č.r.	Brutto	Korekcia	Netto	Minulé obdobie
Spolu majetok r.2+33+74	1	1 329 013 362	418 410 687	910 602 675	917 737 186
Neobežný majetok r.3+11+21	2	1 219 066 539	414 025 255	805 041 284	781 191 393
Dlhodobý nehmotný majetok súčet (r.4 až 10)	3	27 881 768	24 287 833	3 593 935	3 871 175
Akt.náklady na vývoj (012) - /072, 091A/	4	14 291	12 772	1 520	3 039
Softvér (013) - /073, 091A/	5	24 767 631	22 290 055	2 477 575	2 859 123
Oceniiteľné práva (014) - /074, 091A/	6	245 920	245 920	0	813
Goodwil (015) - /075, 091A/	7	0	0	0	0
Ost.dlh.nehm.majetok (019,01X) - /079, 07X, 091A/	8	2 406 857	1 739 086	667 771	803 342
Obst.dlh.nehm.majetok (041) - /093/	9	447 069	0	447 069	204 858
Posk.predd.na dlh.nehm.majetok (051) - /095A/	10	0	0	0	0
Dlhodobý hmotný majetok súčet (r.12 až 20)	11	1 191 170 078	389 722 729	801 447 349	777 320 218
Pozemky (031) - /092A/	12	499 483 141	0	499 483 141	501 450 682
Stavby (021) - /081, 092A/	13	515 344 984	259 947 528	255 397 456	220 169 864
Sam.hnut.veci a súbory (022) - /082, 092A/	14	166 515 769	128 865 080	37 650 689	39 850 655
Pest. celky trvalých porastov (025) - /085, 092A/	15	97 727	69 353	28 374	31 719
Zákl.stádo a ťaž.zvieratá (026) - /086, 092A/	16	621 109	309 161	311 948	259 087
Ost.dlh.hm.majetok (029, 02X, 032) - /089, 08x, 092A/	17	457 552	0	457 552	457 552
Obst.dlh.hm.majetok (042) - /094/	18	8 649 796	531 607	8 118 189	14 878 214
Posk.predd.na dlh.hm.majetok (052) - /095A/	19	0	0	0	222 445
Opr.polož. k nad. majetku (+/- 097) +/- 098	20	0	0	0	0
Dlhodobý finančný majetok súčet (r.22 až 32)	21	14 693	14 693	0	0
Pod.cen.papiere v prepoj. účt. jednotkách (061A, 062A, 063A) - /096A/	22	0	0	0	0
Pod.cen.papiere a podiely s podiel. účasťou okrem v prepojených účt. jednotkách (062A) - /096A/	23	0	0	0	0
Ost.realizovateľné cenné papiere a podiely (063A) - /096A/	24	14 693	14 693	0	0
Pôžičky prepojeným účt. jednotkám (066A) - /096A/	25	0	0	0	0
Pôžičky v rámci podielovej účasti okrem prepoj. účtovným jednotkám (066A)-/096A/	26	0	0	0	0
Ostatné pôžičky (067A) - /096A/	27	0	0	0	0
Dlhové cenné papiere a ost.dlh.fin.maj. (065A, 06XA,06XA) - /096A/	28	0	0	0	0
Pôžičky a ost.dlhodob.fin.majetok so zost.dobou splatnosti najviac 1 rok. (066A, 067A, 069A, 06XA) - /096A/	29	0	0	0	0
Účty v bankách s viazanosťou viac ako 1 rok (22XA)	30	0	0	0	0
Obst.dlh.fin.majetok (043) - /096A/	31	0	0	0	0
Poskyt.predd.na dlh.fin.maj. (053) - /095A/	32	0	0	0	0
Obežný majetok (r.34+41+53+66+71)	33	107 856 285	4 385 432	103 470 853	135 073 828
Zásoby súčet (r.35 až 40)	34	34 737 124	1 698 390	33 038 734	37 003 202
Materiál (112, 119, 11X) - /191, 19X/	35	4 829 842	31 949	4 797 893	4 488 130
Nedokončená výroba a polotovary vlastnej výroby (121,122,12X) - /192, 193, 19X/	36	12 485 473	251 635	12 233 838	11 364 035
Výrobky (123) - /194/	37	16 813 319	1 414 806	15 398 513	20 551 193



Strana aktív	č.r.	Brutto	Korekcia	Netto	Minulé obdobie
Zvieratá (124) - /195/	38	587 578	0	587 578	578 325
Tovar (132, 133, 13X, 139) - /196, 19X/	39	17 020	0	17 020	15 688
Pokrytné preddávky na zásoby (314A) - /391A/	40	3 892	0	3 892	5 831
Dlhodobé pohľadávky súčet (r.42+46 až 52)	41	0	0	0	0
Pohľadávky z obchodného styku súčet (r.43 až 45)	42	0	0	0	0
Pohl. z obch.styku voči prepojeným účt. jednot. (311A, 312A, 313A, 314A, 315A, 31XA) - /391A/	43	0	0	0	0
Pohl. z obch.styku v rámci podielovej účasti okrem pohl. voči prepojeným účt. jednot. (311A, 312A, 313A, 314A, 315A, 31XA) - /391A/	44	0	0	0	0
Ostatné pohľadávky (311A, 312A, 313A, 314A, 315A, 31XA) - /391A/	45	0	0	0	0
Čistá hodnota zákazky (316A)	46	0	0	0	0
Ostatné pohľadávky voči prepojeným účt. jednot. (351A) - /391A/	47	0	0	0	0
Ost.pohl.v rámci podielovej účasti okrem pohl.voči prepojeným účt. jednot. (351A) - /391A/	48	0	0	0	0
Pohl. voči spoločníkom, členom a združeniu (354A, 355A, 358A, 35XA) - /391A/	49	0	0	0	0
Pohl. z derivátových operácií (373A, 376A)	50	0	0	0	0
Iné pohľadávky (335A, 336A, 33XA, 371A, 374A, 375A, 378A) - /391A/	51	0	0	0	0
Odlož.dañ.pohľadávka (481A)	52	0	0	0	0
Krátkodobé pohľadávky súčet (r.54+58 až 65)	53	39 649 102	2 687 042	36 962 060	35 465 518
Pohľadávky z obchodného styku súčet (r.55 až 57)	54	36 788 479	2 687 042	34 101 437	28 224 641
Pohl. z obch.styku voči prepojeným účt. jednot. (311A, 312A, 313A, 314A, 315A, 31XA) - /391A/	55	1 450	0	1 450	5 550
Pohl. z obch.styku v rámci podielovej účasti okrem pohl. voči prepojeným účt. jednot. (311A, 312A, 313A, 314A, 315A, 31XA) - /391A/	56	0	0	0	0
Ostatné pohľadávky z obchodného styku (311A, 312A, 313A, 314A, 315A, 31XA) - /391/	57	36 787 029	2 687 042	34 099 987	28 219 091
Čistá hodnota zákazky (316A)	58	0	0	0	0
Ost.pohl. v rámci podielovej účasti okrem pohl.voči prepojeným účt. jednot. (351A) - /391A/	59	0	0	0	0
Ostatné pohl. z obch.styku v rámci podielovej účasti okrem pohl.voči prepojeným účt. jednot. (351A) - /391A/	60	0	0	0	0
Pohl. voči spoločníkom, členom a združeniu (354A, 355A, 358A, 35XA, 398A) - /391A/	61	0	0	0	0
Sociálne poistenie (336A) - /391A/	62	0	0	0	0
Daňové pohľadávky a dotácie (341, 342, 343, 345, 346, 347) - /391A/	63	1 823 951	0	1 823 951	6 083 395
Pohľadávky z derivátových operácií (373A, 376A)	64	0	0	0	0
Iné pohľadávky (335A, 33XA, 371A, 374A, 375A, 378A) - /391A/	65	1 036 672	0	1 036 672	1 157 482
Krátkodobý finančný majetok súčet (r.67 až 70)	66	0	0	0	0
Krátkodobý finančný majetok v prepojených účt. jednot. (251A, 253A, 256A, 257A, 25XA) - /291A, 29XA/	67	0	0	0	0
Krátkodobý finančný majetok bez krátkodobého fin. maj. v prepojených účt. jednot. (251A, 253A, 256A, 257A, 25XA) - /291A, 29XA/	68	0	0	0	0
Vlastné akcie a vlastné obchodné podiely (252)	69	0	0	0	0
Obstáraný krátkodobý finančný majetok (259, 314A) - /291A/	70	0	0	0	0

Strana aktív	č.r.	Brutto	Korekcia	Netto	Minulé obdobie
Finančné účty súčet (r.72 a 73)	71	33 470 059	0	33 470 059	62 605 108
Peniaze (211, 213, 21X)	72	37 325	0	37 325	34 669
Účty v bankách (221A, 22X, +/- 261)	73	33 432 734	0	33 432 734	62 570 439
Časové rozlíšenie súčet (r.75 až 78)	74	2 090 538	0	2 090 538	1 471 965
Náklady bud.období dlhodobé (381A, 382A)	75	0	0	0	0
Náklady bud.období krátkodobé (381A, 382A)	76	1 815 464	0	1 815 464	1 288 751
Príjmy bud.období dlhodobé (385A)	77	0	0	0	0
Príjmy bud.období krátkodobé (385A)	78	275 074	0	275 074	183 214

Strana pasív	č.r.	Bežné účt. obd.			Minulé obdobie
Spolu vlastné imanie a záväzky (r.80+101+141)	79	910 602 675	0	0	917 737 186
Vlastné imanie (r.81+85+86+87+90+93+97+100)	80	753 613 302	0	0	754 749 795
Základné imanie súčet (r.82 až 84)	81	732 886 704	0	0	734 383 687
Základné imanie (411 alebo +/- 491)	82	734 383 687	0	0	743 595 164
Zmena zákl.imania +/- 419	83	-1 496 983	0	0	-9 211 477
Pohľadávky za upísané vlastné imanie (/ - / 353)	84	0	0	0	0
Emisné ážio (412)	85	0	0	0	0
Ostatné kapitálové fondy (413)	86	353 161	0	0	353 161
Zákonné rezervné fondy r.88+89	87	7 104 751	0	0	6 811 751
Zákonný rezervný fond a nedeliteľný fond (417A, 418, 421A, 422)	88	7 104 751	0	0	6 811 751
Rezervný fond na vlastné akcie a vlastné podiely (417A, 421A)	89	0	0	0	0
Ostatné fondy zo zisku (r.91 a 92)	90	4 855 317	0	0	7 343 429
Štatutárne fondy (423, 42X)	91	2 080 954	0	0	736 603
Ostatné fondy (427, 42X)	92	2 774 363	0	0	6 606 826
Ostatné rozdiely z precenenia súčet (r.94 až 96)	93	0	0	0	0
Ostatné rozdiely z precenenia majetku a záväzkov (+/- 414)	94	0	0	0	0
Ostatné rozdiely z kapitálových účastín (+/- 415)	95	0	0	0	0
Ostatné rozdiely z precenenia pri zlúčení, splnutí a rozdelení (+/- 416)	96	0	0	0	0
Výsledok hospodárenia minulých rokov (r.98+99)	97	2 014 767	0	0	0
Nerozdelený zisk minulých rokov (428)	98	2 014 767	0	0	0
Neuhradená strata minulých rokov (/ - / 429)	99	0	0	0	0
Výsledok hospodárenia za účtovné obdobie po zdanení +/- r.01 - (81+85+86+87+90+93+97+101+141)	100	6 398 602	0	0	5 857 767
Záväzky (r.102+118+121+122+136+139+140)	101	102 748 856	0	0	115 264 640
Dlhodobé záväzky (r.103+107 až 117)	102	18 948 387	0	0	18 692 364
Dlhodobé záväzky z obchodného styku súčet (r.104 až 106)	103	0	0	0	12 543
Záväzky z obchodného styku voči prepojeným účtovným jednotkám (321A, 475A, 476A)	104	0	0	0	0
Záväzky z obchodného styku v rámci podielovej účasti okrem záväzkov voči prepojeným účt. jednot. (321A, 475A, 476A)	105	0	0	0	0
Ostatné záväzky z obchodného styku (321A, 475A, 476A)	106	0	0	0	12 543



Strana pasív	č.r.	Bežné účt. obd.			Minulé obdobie
Čistá hodnota zákazky (316A)	107	0	0	0	0
Ostatné záväzky voči prepojeným účt. jednot. (471A, 47XA)	108	0	0	0	0
Ostatné záväzky z v rámci podielovej účasti okrem záväzkov voči prepojeným účt. jednot. (471A, 47XA)	109	0	0	0	0
Ostatné dlhodobé záväzky (479A, 47XA)	110	0	0	0	0
Dlhodobé prijaté preddavky (475A)	111	0	0	0	0
Dlhodobé zmenky na úhradu (478A)	112	0	0	0	0
Vydané dlhopisy (473A/-/255A)	113	0	0	0	0
Záväzky zo sociálneho fondu (472)	114	4 499 243	0	0	3 559 932
Iné dlhodobé záväzky (336A, 372A, 474A, 47XA)	115	0	0	0	0
Dlhodobé záväzky z derivátových operácií (373A, 377A)	116	0	0	0	0
Odložený daňový záväzok (481A)	117	14 449 144	0	0	15 119 889
Dlhodobé rezervy (r.119 až 120)	118	27 010 030	0	0	26 740 354
Zákonné rezervy (451A)	119	10 495 916	0	0	9 409 438
Ostatné rezervy (459A, 45XA)	120	16 514 114	0	0	17 330 916
Dlhodobé bankové úvery (461A, 46XA)	121	428 584	0	0	584 944
Krátkodobé záväzky súčet (r.123+127 až 135)	122	31 179 878	0	0	32 782 711
Záväzky z obchodného styku súčet (r.124 až 126)	123	12 061 329	0	0	14 446 178
Záväzky z obch.styku voči prepojeným účt. jednot. (321A, 322A, 324A, 325A, 326A, 32XA, 475A, 476A, 478A, 47XA)	124	77 700	0	0	46 580
Záväzky z obch. styku v rámci podielovej účasti okrem záväzkov voči prepojeným účt. jednot. (321A, 322A, 324A, 325A, 326A, 32XA, 475A, 476A, 478A, 47XA)	125	0	0	0	0
Ostatné záv. z obch. styku (321A, 322A, 324A, 325A, 326A, 32XA, 475A, 476A, 478A, 47XA)	126	11 983 629	0	0	14 399 598
Čistá hodnota zákazky (316A)	127	0	0	0	0
Ost.záv. voči prepoj. účt.jednotkám (361A, 36XA, 471A, 47XA)	128	0	0	0	0
Ost.záv. v rámci podiel. účasti okrem záväzkov voči prepojeným účt. jednot. (361A, 36XA, 471A, 47XA)	129	0	0	0	0
Záv.voči spoločníkom a združeniu (364, 365, 366, 367, 368, 398A, 478A, 479A)	130	0	0	0	0
Záväzky voči zamestnancom (331, 333, 33X, 479A)	131	6 803 644	0	0	5 624 482
Záväzky zo sociálneho poistenia (336A)	132	5 806 577	0	0	6 470 004
Daňové záväzky a dotácie (341, 342, 343, 345, 346, 347, 34X)	133	4 296 800	0	0	3 616 309
Záväzky z derivátových operácií (373A, 377A)	134	0	0	0	0
Iné záväzky (372A, 379A, 474A, 475A, 479A, 47XA)	135	2 211 528	0	0	2 625 738
Krátkodobé rezervy (r.137+138)	136	25 025 617	0	0	36 307 907
Zákonné rezervy (323A, 451A)	137	14 954 279	0	0	23 408 288
Ostatné rezervy (323A, 32X, 459A, 45XA)	138	10 071 338	0	0	12 899 619
Bežné bankové úvery (221A, 231, 232, 23X 461A, 46XA)	139	156 360	0	0	156 360
Krátkodobé finančné výpomoci (241, 249, 24X, 473A, -/255A)	140	0	0	0	0
Časové rozlíšenie súčet (r.142 až 145)	141	54 240 517	0	0	47 722 751
Výdavky budúcich období dlhodobé (383A)	142	0	0	0	0
Výdavky budúcich období krátkodobé (383A)	143	75 464	0	0	53 414
Výnosy budúcich období dlhodobé (384A)	144	52 804 702	0	0	46 095 789
Výnosy budúcich období krátkodobé (384A)	145	1 360 351	0	0	1 573 548

Výkaz ziskov a strát 31.12.2025 (údaje v €)

Text	č.r.	Bežné účt. obdobie	Minulé obdobie
Čistý obrat (časť účt.tr. 6 podľa zákona)	1	306 046 549	325 164 378
Výnosy z hospodárskej činnosti spolu súčet (r.03 až 09)	2	320 139 437	346 308 151
Tržby z predaja tovaru (604, 607)	3	41 988	43 115
Tržby z predaja vlastných výrobkov (601)	4	287 843 083	308 111 183
Tržby z predaja služieb (602, 606)	5	18 161 478	17 010 080
Zmena stavu vnútroorganizačných zásob +/- (účtovná skupina 61)	6	-4 272 431	3 979 993
Aktivácia (účtovná skupina 62)	7	2 843 848	3 451 438
Tržby z predaja dlhodobého nehmotného majetku, dlhodobého hmotného majetku a materiálu (641, 642)	8	3 458 534	2 581 100
Ostatné výnosy z hospodárskej činnosti (644, 645, 646, 648, 655, 657)	9	12 062 937	11 131 242
Náklady na hospodársku činnosť spolu (r.11+12+13+14+15+20+21+24+25+26)	10	311 624 406	338 269 577
Náklady vynaložené na obstaranie predaného tovaru (504, 507)	11	16 139	23 553
Spotreba materiálu, energie a ostatných nesklad. dodávok (501, 502, 503)	12	24 332 089	26 103 533
Opravné položky k zásobám +/- (505)	13	-1 591	33 541
Služby (účtovná skupina 51)	14	127 275 851	161 483 151
Osobné náklady súčet (r.16 až 19)	15	127 401 413	123 898 231
Mzdové náklady (521, 522)	16	84 115 549	83 193 333
Odmeny členom orgánov spoločnosti a družstva (523)	17	21 943	21 067
Náklady na sociálne poistenie (524, 525, 526)	18	33 392 037	32 180 939
Sociálne náklady (527, 528)	19	9 871 884	8 502 892
Dane a poplatky (účtovná skupina 53)	20	9 280 518	8 632 524
Odpisy a opravné položky k dlhodobému nehmotnému majetku a hmotnému hmotnému majetku (r.22+23)	21	18 370 715	17 138 003
Odpisy dlhodobého nehmotného majetku a dlhodobého hmotného majetku (551)	22	18 340 679	17 603 786
Opravné položky k dlhodobému nehmotnému a dlhodob. hmotnému majetku (+/-) (553)	23	30 036	-465 783
Zostatková cena predaného dlhodobého majetku a predaného materiálu (541, 542)	24	647 371	142 295
Opravné položky k pohládkam (+/-) (547)	25	194 819	154 424
Ostatné náklady na hospodársku činnosť (543, 544, 545, 546, 548, 549, 555, 557)	26	4 107 082	660 322
Výsledok hospodárenia z hospodárskej činnosti (+/-) (r.2-10)	27	8 515 031	8 038 574
Pridaná hodnota (r.3+4+5+6+7) - (r.11+12+13+14)	28	152 995 478	144 952 031
Výnosy z finančnej činnosti spolu r.30+31+35+39+42+43+44	29	213 464	1 346 668
Tržby z predaja cenných papierov a podielov (661)	30	0	0
Výnosy z dlhodob. finančného majetku (r.32 až 34)	31	0	0
Výnosy z cenných papierov a podielov od prepojených účtovných jednotiek (665A)	32	0	0
Výnosy z cenných papierov a podielov v podielovej účasti okrem výnosov prepojených účt.jednotiek (665A)	33	0	0
Ostatné výnosy z cenných papierov a podielov (665A)	34	0	0



Text	č.r.	Bežné účt. obdobie	Minulé obdobie
Výnosy z krátkodobého finanč. majetku súčet (r.36 až 38)	35	0	0
Výnosy z krátkodobého finanč. majetku okrem výnosov prepoj. účt. jednotiek (666A)	37	0	0
Ostatné výnosy z krátkodobého finančného majetku (666A)	38	0	0
Výnosové úroky (r.40+41)	39	213 438	1 346 665
Výnosové úroky od prepojených účtovných jednotiek (662A)	40	0	0
Ostatné výnosové úroky (662A)	41	213 438	1 346 665
Kurzové zisky (663)	42	26	3
Výnosy z precenenia cenných papierov a výnosy z derivátových operácií (664, 667)	43	0	0
Ostatné výnosy z finančnej činnosti (668)	44	0	0
Náklady na finančnú činnosť spolu (r.46+47+48+49+52+53+54)	45	170 895	98 557
Predané cenné papiere a podiely (561)	46	0	0
Náklady na krátkodobý finančný majetok (566)	47	0	0
Opravné položky k finančnému majetku (+/-) (565)	48	0	0
Nákladové úroky (r.50+51)	49	24 757	39 595
Nákladové úroky pre prepojené účtovné jednotky (562A)	50	0	0
Ostatné nákladové úroky (562A)	51	24 757	39 595
Kurzové straty (563)	52	2 211	3 004
Náklady na precenenie cenn.pap. a náklady na derivátové operácie (564, 567)	53	0	0
Ostatné náklady na finančnú činnosť (568, 569)	54	143 927	55 958
Výsledok hospodárenia z finančnej činnosti (+/-) (r.29-45)	55	42 569	1 248 111
Výsledok hosp. za účtovné obdobie pred zdanením (+/-) (r.27+55)	56	8 557 600	9 286 685
Daň z príjmov (r.58+59)	57	2 158 998	3 428 918
Daň z príjmov splatná (591, 595)	58	2 829 743	4 237 213
Daň z príjmov odložená (+/-) (592)	59	-670 745	-808 295
Prevod podielov na výsledku hospodárenia spoločníkom (+/- 596)	60	0	0
Výsledok hospodárenia za účt. obdobie po zdanení (+/-) (r.56-57-60)	61	6 398 602	5 857 767

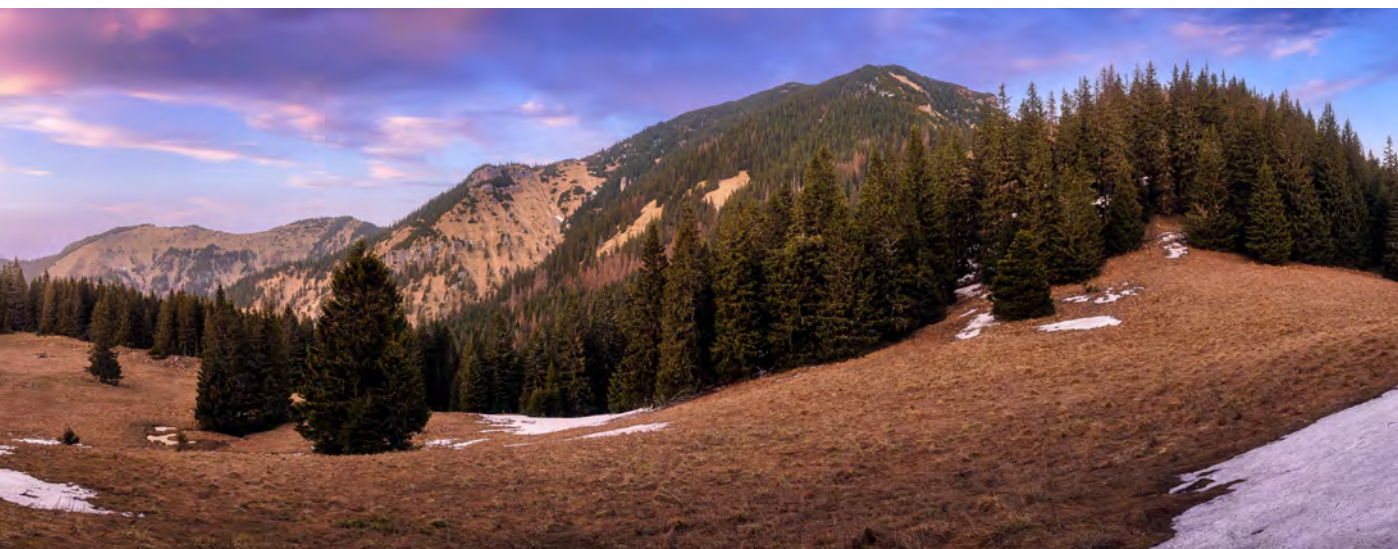

Poznámky k účtovnej zavierke zostavenej k 31. decembru 2025

Príloha k opatreniu č. MF/23377/2014-74

61

(Poznámky sú zostavené v zmysle prílohy č.1 k opatreniu č. MF/23377/2014-74. Tie časti poznámok, ktoré sa štátneho podniku netýkajú sa v poznámkach neuvádzajú.)

A. ZÁKLADNÉ INFORMÁCIE

a. Obchodné meno a sídlo štátneho podniku:

LESY Slovenskej republiky, štátny podnik
Námestie SNP č.8, 975 66 Banská Bystrica

Štátny podnik LESY Slovenskej republiky, (ďalej len „Podnik“) bol založený 01.07.1999 a do obchodného registra bol zapísaný 29.10.1999 (Obchodný register Okresného súdu Banská Bystrica, oddiel Pš, vložka 155/S).

b. Hlavné činnosti Podniku podľa výpisu z obchodného registra:

- Správa lesného a iného majetku vo vlastníctve SR
- Zakladanie, obnova, pestovanie, výchova a ochrana lesných porastov v súlade s LHP v záujme zachovania verejnoprospešných funkcií
- Výkon ťažby dreva v lesných porastoch, v súlade s opatreniami štátnej správy, približovanie, manipulácia a doprava
- Predaj surového dreva a ostatných produktov lesnej a pridruženej výroby

c. Informácie k časti A písm. c) prílohy č. 3 o počte zamestnancov

Názov položky	Bežné účtovné obdobie	Bezprostredne predchádzajúce účtovné obdobie
Priemerný prepočítaný počet zamestnancov	3 298	3 314
Stav zamestnancov ku dňu, ku ktorému sa zostavuje účtovná zvierka, z toho:	3 117	3 296
Počet vedúcich zamestnancov	5	6

d. Neobmedzené ručenie

Podnik nie je neobmedzene ručiacim spoločníkom v iných účtovných jednotkách.

e. Právny dôvod na zostavenie účtovnej zvierky

Účtovná zvierka Podniku k 31. decembru 2025 je zostavená ako riadna účtovná zvierka podľa § 17 ods. 6 zákona NR SR č. 431/2002 Z. z. o účtovníctve (ďalej len „zákon o účtovníctve“) za účtovné obdobie od 1. januára 2025 do 31. decembra 2025.

f. Dátum schválenia účtovnej zvierky za predchádzajúce účtovné obdobie

Ministerstvo pôdohospodárstva a rozvoja vidieka SR schválilo 16.04.2025 účtovnú zvierku Podniku za predchádzajúce účtovné obdobie.



B. ORGÁNY PODNIKU

a. Orgány Podniku

Generálny riaditeľ:

JUDr. Tibor Menyhart – generálny riaditeľ – od 08.12.2023 – 20.10.2025

Doc. Ing. Vojtech Ferencz, PhD., MBA – poverený generálny riaditeľ – od 21.10.2025 – 04.11.2025

Ing. Juraj Marko – poverený generálny riaditeľ – od 05.11.2025 – 02.02.2026

1.zástupca GR:

Mgr. Ján Kostrian – od 23.11.2023 – 20.10.2025

Ing. Marek Hargaš, PhD. – 27.10.2025 – 05.11.2025

JUDr. Matúš Hubinský – 06.11.2025 – doteraz

Dozorná rada:

Ing. Pavol Slamka (predseda) od 25.03.2024

Ing. Peter Zima od 08.06.2020 do 04.06.2025

Ing. Igor Vizslai od 08.06.2020 do 04.06.2025

Jozef Minarik od 08.06.2020 do 04.06.2025

Ing. František Fodor od 01.07.2021

Ing. Ján Šarík od 05.06.2025

Ing. Zdenko Kováč od 05.06.2025

Ing. Hubert Bencel od 05.06.2025

prof. Ing. Ján Holécy , CSc. od 15.03.2022

JUDr. Marek Morochovič od 15.03.2022

Mgr. Milan Ďurina od 01.06.2024 do 22.01.2025

Ing. Pavol László od 10.08.2024

Mgr. Ján Vozár od 24.03.2025

b. Informácia o zakladateľovi Podniku

Účtovná jednotka je štátnym podnikom založeným z rozhodnutia Ministerstva pôdohospodárstva a rozvoja vidieka Slovenskej republiky.

C. KONSOLIDOVANÝ CELOK

Podnik je zahrňovaný do Súhrnnej - konsolidovanej účtovnej závierky verejnej správy od r. 2011.

a) Obchodné meno a sídlo konsolidujúcej účtovnej jednotky

Ministerstvo financií SR

Štefaničova 5

Bratislava

- b) Obchodné meno a sídlo konsolidujúcej účtovnej jednotky za skupinu účtovných jednotiek.
Ministerstvo financií SR
Štefaničova 5
Bratislava
- c) Súhrnná konsolidovaná účtovná závierka verejnej správy bude uložená na Ministerstve financií SR.

D. ÚČTOVNÉ METÓDY A VŠEOBECNÉ ÚČTOVNÉ ZÁSADY

a. Východiská pre zostavenie účtovnej závierky

Účtovná závierka bola zostavená za predpokladu nepretržitého trvania Podniku. Účtovné metódy a všeobecné účtovné zásady boli účtovnou jednotkou konzistentne aplikované. Počas roka v účtovnej jednotke nenastali zmeny účtovných zásad a účtovných metód.

b. Dlhodobý nehmotný a dlhodobý hmotný majetok

Dlhodobý majetok nakupovaný Podnik oceňuje obstarávacou cenou, ktorá zahŕňa cenu obstarania a náklady súvisiace s obstaraním (clo, prepravu, montáž, poisťné a pod.).

Dlhodobý majetok vytvorený vlastnou činnosťou Podnik oceňuje vlastnými nákladmi výroby. Vlastnými nákladmi výroby sú všetky priame náklady vynaložené na výrobu dlhodobého majetku a výrobná réžia súvisiaca s výrobou majetku.

Dlhodobý majetok nadobudnutý bezodplatne sa oceňuje reálnou obstarávacou cenou.

Dlhodobý nehmotný majetok sa odpisuje podľa odpisového plánu, ktorý bol zostavený na základe predpokladanej doby jeho používania. Odpisovať sa začína v mesiaci uvedenia majetku do používania. Drobný dlhodobý nehmotný majetok – softvér, ktorého obstarávací cena (resp. vlastné náklady) je 2 400 € a nižšia, sa účtuje do nákladov jednorazovo na účet služieb.

Predpokladaná doba používania, metóda odpisovania a odpisová sadzba sú uvedené v nasledujúcej tabuľke:

	Predpokladaná doba používania v rokoch	Metóda odpisovania	Ročná odpisová sadzba v %
Aktivované náklady na vývoj	5	Rovnomerné	20
Softvér	5 a 7	Rovnomerné	20 a 14,3
Ocenené práva	5	Rovnomerné	20
Ostatný dlhodobý nehmotný majetok	5 a 10	Rovnomerné	20 a 10

Softvér sa v Podniku odpisuje rovnomerne počas 5 rokov s výnimkou účtovného softvéru SAP, u ktorého bola stanovená doba používania 7 rokov. Ostatný dlhodobý nehmotný majetok predstavujú hlavne „Lesné hospodárske plány, t. j. Programy starostlivosti o les“, u ktorých je doba používania 10 rokov a ortofotomapy, ktoré majú dobu používania 5 rokov.

Dlhodobý hmotný majetok Podnik odpisuje podľa odpisového plánu, ktorý bol zostavený na základe predpokladanej doby jeho používania a predpokladaného priebehu jeho opotrebenia. Odpisovať sa začína v mesiaci, v ktorom bol uvedený majetok do používania. Drobný dlhodobý hmotný majetok, ktorého obstarávací cena (resp. vlastné náklady) je 1 700 € a nižšia, sa účtuje na zásobách, pri vydaní do používania sa zaúčtuje jednorazovo do spotreby na účet 501. Jeho analytická evidencia je zabezpečená na technických účtoch v module SAP – Investičný majetok. Predpokladaná doba používania, metóda odpisovania a odpisové sadzby sú uvedené v nasledujúcej tabuľke:

	Predpokladaná doba používania v rokoch	Metóda odpisovania	Ročná odpisová sadzba v %
Stavby	6 – 77	Rovnomerné	1,3 – 16,7
Stroje, prístroje a zariadenia	4 – 12	Rovnomerné	8,3 – 25
Dopravné prostriedky	4 – 12	Rovnomerné	8,3 – 25
Ťažné zvieratá a základné stádo	8	Rovnomerné	12,5

V prípade prechodného zníženia hodnoty dlhodobého majetku, ktoré bolo zistené pri inventarizácii a je výrazne nižšie ako jeho ocenenie v účtovníctve po odpočítaní oprávok, je vytvorená opravná položka na úroveň jeho zistenej hodnoty. Podnik tvorí opravné položky aj k majetku, u ktorého je predpokladaná predajná cena nižšia ako jeho účtovná zostatková cena. Pri trvalom znížení hodnoty majetku z dôvodu jeho opotrebenia, ktoré nezodpovedá jeho účtovnej hodnote, sa účtuje mimoriadny – neplánovaný účtovný odpis na zrealizovanie jeho účtovnej zostatkovej ceny podľa skutočnosti.

c. Cenné papiere a podiely

Cenné papiere a podiely sa oceňujú pri nadobudnutí obstarávacími cenami, t. j. vrátane nákladov súvisiacich s obstaraním.

Ku dňu, ku ktorému sa zostavuje účtovná závierka, sa cenné papiere a podiely oceňujú obstarávacími cenami zníženými o vytvorené opravné položky v prípade prechodného zníženia ich hodnoty.

d. Zásoby

Nakupované zásoby sa oceňujú obstarávacou cenou, ktorá zahŕňa cenu obstarania a náklady súvisiace s obstaraním (clo, prepravu, poisťné, provízie a pod.). Úroky z cudzích zdrojov nie sú súčasťou obstarávacej ceny. Podnik účtuje o zásobách spôsobom A, pričom pri príjme na sklad sa používa metóda váženého aritmetického priemeru z obstarávacích cien. Vyskladnenie zásob oceňuje Podnik v cenách, v ktorých sa zásoby oceňujú na sklade.

Vedľajšie náklady na obstaranie sa rozpúšťajú do nákladov nasledovne:

Oceňovací rozdiel = skutočná spotreba x % oceňovacieho rozdielu, pričom % oceňovacieho rozdielu sa stanoví ako pomer vedľajších nákladov spojených s obstaraním materiálových zásob k celkovému objemu obstaraných zásob.

Zásoby vytvorené vlastnou činnosťou sa oceňujú vlastnými nákladmi. Vlastné náklady sú priame náklady (priamy materiál, priame mzdy a ostatné priame náklady) a časť nepriamych nákladov bezprostredne súvisiacich s vytvorením zásob vlastnou činnosťou (výrobná réžia lesných správ a ústredí odštepných závodov). Pri ocenení hotových výrobkov – Dreva – sa používa tzv. „fázová kalkulácia“, ktorá sa používa pre ocenenie dreva v jednotlivých výrobných fázach: drevo pri pni, na odvoznom mieste a na expedičnom sklade.

V prípade prechodného zníženia hodnoty zásob sa vytvára opravná položka, k týmto zásobám a to vo výške rozdielu medzi ich ocenením v účtovníctve a ich čistou realizačnou hodnotou.

e. Ocenenie nedokončenej výroby – sadbový materiál lesných drevín

Zásoby sadeníc sa oceňujú vlastnými nákladmi výroby individuálne podľa druhu dreveniny a veku. Optimálny vek sadeníc vhodný na výsadbu sú 4 roky. Pri zásobách sadeníc starších ako 4 roky sa riziko úhynu pri výsadbe zvyšuje, čo je zohľadnené tvorbou opravnej položky k sadeniciam starším ako 4 roky.

Vlastné náklady sú priame náklady na produkciu sadeníc (priamy materiál, priame mzdy a ostatné priame náklady) a časť nepriamych nákladov bezprostredne súvisiacich s pestovaním sadeníc (výrobná réžia škôlkarských stredísk a ústredia závodu Semenoles). Náklady na vyzdvihovanie sadeníc sa kalkulujú do ceny hotových výrobkov, ktoré sú určené pre odštepné závody na umelú obnovu lesa a na predaj externým odberateľom.

f. Pohľadávky

Pohľadávky sa pri ich vzniku oceňujú ich menovitou hodnotou; postúpené pohľadávky a pohľadávky nadobudnuté vkladom do základného imania sa oceňujú obstarávacou cenou, t. j. vrátane nákladov súvisiacich s obstaraním. Opravná položka sa vytvára k pochybným a nedobytným pohľadávkam na základe revidovaného znenia metodicko-organizačného pokynu Tvorba a používanie rezerv a opravných položiek (Mop E 019) s účinnosťou od 01.05.2025.

Ak je pohľadávka po lehote splatnosti dlhšie ako jeden rok, vytvára sa opravná položka vždy vo výške 100 % menovitej hodnoty pohľadávky. Opravné položky sú účtované na analytických účtoch tak, aby poskytovali podklad pre vypracovanie daňového priznania a výpočet odloženej dane.

g. Náklady budúcich období a príjmy budúcich období

Náklady budúcich období a príjmy budúcich období sú vykázané vo výške, ktorá je potrebná na dodržanie zásady vecnej a časovej súvislosti s účtovným obdobím.

h. Rezervy

Rezervy sú záväzky predstavujúce existujúcu povinnosť, ktorá vznikla z minulých udalostí, je pravdepodobné, že v budúcnosti zníži ekonomické úžitky, pričom nie je známa presná výška tohto záväzku. Tvoria sa na krytie rizík alebo strát z podnikania. Oceňujú sa v odhadnutej výške potrebnej na splnenie existujúcej povinnosti k uzávierkovému dňu. Postupy tvorby a použitia rezerv sú uvedené v Mop E 019.

Rezerva na pestovnú činnosť je tvorená na základe ročného projektu lesnej pestovnej činnosti potvrdenom odborným lesným hospodárom podľa zákona č. 326/2005 Z. z. o hospodárení v lesoch a štátnej správe lesného hospodárstva. Pri tvorbe rezervy je rozhodujúca skutočná výška ťažby drevnej hmoty v porovnaní s ročnou bilanciou, ktorá vychádza z programu starostlivosti o les (PSOL). Rezerva sa tvorí v prípade prekročenia ročnej bilancie ťažby drevnej hmoty podľa OZ a to ako súčin:

- skutočne vyťaženého objemu drevnej hmoty, ktorý prekračuje ročnú bilanciu, prepočítaný na ekvivalent odkrytej plochy, ktorú bude potrebné zalesniť a ošetrovať
- priemerných skutočných nákladov bežného obdobia na zalesňovanie a ošetrovanie jedného hektára odkrytej plochy

Rezerva na odchodné a jubileá pre zamestnancov je tvorená na základe zákona č. 311/2001 v znení neskorších zmien a na základe prijatého záväzku v kolektívnej zmluve od roku 2001 vyplatiť všetkým súčasným zamestnancom pri prvom skončení pracovného pomeru po nadobudnutí nároku na starobný dôchodok, predčasný starobný dôchodok alebo invalidný dôchodok odchodné a zvýšené odchodné, resp. pri dovŕšení 25 rokov odpracovaných od prvého vstupu do zamestnania, pri životnom jubileu 50 rokov veku a pri prvom skončení pracovného pomeru po vzniku nároku na starobný, predčasný starobný alebo invalidný dôchodok odmenu za zásluhovosť pri vykonávaní práce. Pri ocenení boli uvažovaní zamestnanci, ktorí sú ku 31.12.2025 v pracovnom pomere.

Pracujúci dôchodcovia boli pre odchodné pri odchode do dôchodku uvažovaní vtedy, ak dovŕšili dôchodcovský vek až po dátume vzniku pracovného pomeru. Podľa kolektívnej zmluvy majú pri ukončení pracovného pomeru nárok na odchodné vo výške priemerného mesačného zárobku, pričom sa berie do úvahy priemerný zárobok v čase ukončenia pracovného pomeru. Pre odmenu pri odchode do starobného dôchodku a odmenu pri životnom alebo pracovnom jubileu neboli uvažovaní zamestnanci, ktorí splnili podmienky vzniku nároku na daný pôžitok do konca roku 2025. Pri tvorbe tejto rezervy sa uplatnil postup, že rezerva sa tvorí len na zamestnancov, ktorí majú odpracovaných v Podniku viac ako 10 rokov.

Rezerva na odchodné a jubileá je vypočítaná poistným matematikom. V rezerve k 31.12.2025 sú už zahrnuté budúce odvody v zmysle legislatívnej úpravy platnej od 01.01.2011. Podľa kolektívnej zmluvy platnej v roku 2025 bol pri výpočte rezervy na jubilejné uplatnený postup viazaný na pevnú sumu 1 500 €, z ktorej sa odvodzuje odmena podľa druhu odmeny a dĺžky trvania pracovného pomeru v Podniku. Pri výpočte odchodného, ktoré sa už od roku 2017 navýšilo o 4 mesačné priemerné zárobky a upravila



sa aj dĺžka trvania pracovného pomeru v prospech zamestnancov, sa postupovalo rovnako ako minulý rok. Odchodné vo výške 5 mesačných priemerných zárobkov sa už od roku 2017 financuje z fondu odmien, ktorý sa tvorí zo zisku po zdanení.

ch. Závazky

Závazky sa pri ich vzniku oceňujú menovitou hodnotou. Závazky sa pri ich prevzatí oceňujú obstarávacou cenou. Ak sa pri inventarizácii zistí, že suma záväzkov je iná než ich výška v účtovníctve, uvedú sa záväzky v účtovníctve a v účtovnej závierke v tomto zistenom ocenení.

i. Odložené dane z príjmu

Odložené dane z príjmu sa vzťahujú na:

- a) dočasné rozdiely medzi účtovnou hodnotou majetku a účtovnou hodnotou záväzkov vykázanou v súvahe a ich daňovou základňou,
- b) možnosti umorovať daňovú stratu v budúcnosti, pod ktorou sa rozumie možnosť odpočítať daňovú stratu od základu dane v budúcnosti,
- c) možnosť previesť nevyužitú daňovú odpočty a iné daňové nároky do budúcich období.

Do 31. decembra 2002 sa odložené dane vzťahovali len na dočasné rozdiely medzi účtovnými a daňovými odpismi.

Odložený daňový záväzok a odložená daňová pohľadávka boli k 1. januáru 2004 prepočítané podľa nových postupov účtovania. Tá časť odloženej dane, ktorá vznikla z titulu použitia nových postupov, bola zaúčtovaná na účet 428 Nerozdelený zisk minulých rokov, alebo na účet 429 Neuhradená strata minulých rokov. V roku 2025 neboli mimoriadne vplyvy na výpočet odloženej dane, v roku 2024 to bola zmena sadzby dane z príjmov PO z 21 % na 24 %.

j. Výdavky budúcich období a výnosy budúcich období

Výdavky budúcich období a výnosy budúcich období sú vykázané vo výške, ktorá je potrebná na dodržanie zásady vecnej a časovej súvislosti s účtovným obdobím.

k. Cudzia mena

Majetok a záväzky vyjadrené v cudzej mene sa prepočítavajú na slovenskú menu Euro kurzom vyhláseným Európskou centrálnou bankou platným ku dňu uskutočnenia účtovného prípadu a v účtovnej závierke platným ku dňu, ku ktorému sa účtovná závierka zostavuje. Vzniknuté kurzové rozdiely sa účtujú s vplyvom na výsledok hospodárenia ako realizované a nerealizované kurzové rozdiely.

l. Výnosy

Tržby za vlastné výkony a tovar neobsahujú daň z pridanej hodnoty. Sú znížené o zľavy a zrážky (rabaty, bonusy, skontá, dobropisy a pod.). Tržby sú účtované ku dňu splnenia dodávky alebo služby.

Tržby sú rozdelené podľa jednotlivých výkonov (komodít). Podstatnú časť tržieb tvoria tržby za drevo, ktoré Podnik predáva ako výrobky. Drevo sa predáva na základe akostných tried listnatej a ihličnatej hmoty.

m. Dotácie

Výnosy z dotácií zo štátneho rozpočtu určených na obstaranie dlhodobého majetku a technického zhodnotenia sa účtujú počas doby odpisovania takto obstaraného dlhodobého majetku a to v časovej a vecnej súvislosti so zaúčtovaním odpisov do prevádzkových nákladov.

Výnosy z dotácií zo štátneho rozpočtu určených na hospodársku činnosť sa účtujú v časovej a vecnej súvislosti so zaúčtovaním nákladov vynaložených na príslušný účel, na ktorý sa dotácie na hospodársku činnosť poskytli.

E. ÚDAJE NA STRANE AKTÍV SÚVAHY

a. Dlhodobý nehmotný majetok a dlhodobý hmotný majetok

Od 15. februára 2013 do 31.12.2025 je poistený všetok majetok vedený v účtovnej evidencii, okrem pôdy, porastov, nehmotného majetku a motorových vozidiel s prideleným EČ (motorové vozidlá sú poistené havarijným poistením a PZP). V roku 2025 bola hodnota poisteného majetku v nadobúdacích cenách 598 360 070 €. Výška ročného poistného, pre prípad škôd spôsobených krádežou, živelnou pohromou a škôd plynúcich zo zodpovednosti za škodu spôsobenú iným subjektom, je v roku 2025 v sume 887 368 €, celkové poistné vrátane poistenia motorových vozidiel bolo vo výške 1 119 073 €.

S výnimkou majetku

- pozemkov v celkovej výmere 57 246 ha v celkovej hodnote 42 198 929 EUR, ktoré nie sú k 31. decembru 2025 zapísané na liste vlastníctva ako Parcely registra „C“ evidované na katastrálnej mape (ich hodnotu nie je možné v súčasnosti presne stanoviť);
- stavieb v hodnote 193 182,12 EUR ktoré nemá Podnik k 31. decembru 2025 zapísané na LV;
- pozemkov v celkovej výmere 12 036 ha a stavby a pozemky v celkovej hodnote 10 037 958 EUR, ktoré sú k 31. decembru 2025 evidované ako sporný majetok. Z toho je 4 937 ha evidovaných v katastri nehnuteľnosti zatiaľ vo vlastníctve SR, v správe LESOV SR š. p. v hodnote 3 329 866 EUR. Pri uvedených stavbách a pozemkoch prebiehajú súdne konania, katastrálne konania, prípadne správne konania. Podnik v súčasnosti nevie presne vyčísliť hodnotu pozemkov, ktoré budú predmetom vrátenia pôvodným vlastníkom (reštitúcie). Uvedené skutočnosti môžu mať vplyv na výšku vykázaného majetku, základného (kmeňového) imania a záväzkov Podniku, ktoré však nie je možné kvantifikovať.

Osobitným prípadom s podstatným vplyvom na výmeru a hodnotu lesných pozemkov bolo do roku 2025 nasledovné:

- pre jednotlivé správy národných parkov k 01.04.2022 bolo odovzdaných celkovo 55 232,9160 ha pozemkov vo vlastníctve SR a správe LESY SR š. p.
- následne pokračujú zonácie národných parkov, ktoré si vyžiadali ďalšie odovzdávanie pozemkov: k 31.12.2023 pre Správu NP Muránska planina 3 656,9324 ha, k 01.05.2024 pre správu NP Veľká Fatra 12 451,0097 ha, pre správu NP Slovenský kras 7 857,4678 ha. V roku 2025 sa neodovzdávali žiadne pozemky.
- celkovo sa k 31.12.2025 odovzdalo 79 198,3259 ha pozemkov vo vlastníctve SR a správe LESY SR š. p.

V roku 2026 prebehne zonácia NP Poloniny, Malá Fatra a Nízke Tatry, s predpokladanou výmerou odovzdania ďalších 58 097,89 ha pozemkov vo vlastníctve SR a správe LESY SR š. p.

1. Informácie k časti E. písm. a) o dlhodobom nehmotnom majetku

Tabuľka č. 1

Dlhodobý nehmotný majetok	Bežné účtovné obdobie							
	Aktivované náklady na vývoj	Softvér	Oceniteľné práva	Goodwill	Ostatný DNM	Obstarávaný DNM	Poskytnuté preddavky na DNM	Spolu
a	b	c	d	e	f	g	h	i
Prvotné ocenenie								
Stav na začiatku účtovného obdobia	14 291	24 219 291	245 920		2 593 247	204 858		27 277 607
Prírastky		575 174			49 442	866 826		1 491 442
Úbytky		26 834			235 832	624 615		887 281
Presuny								
Stav na konci účtovného obdobia	14 291	24 767 631	245 920		2 406 857	447 069		27 881 768
Stav na začiatku účtovného obdobia	11 252	21 360 168	245 107		1 789 905			23 406 432
Prírastky	1 519	956 722	813		185 013			1 144 067
Úbytky		26 834			235 832			262 666
Stav na konci účtovného obdobia	12 771	22 290 056	245 920		1 739 086			24 287 833
Stav na začiatku účtovného obdobia								
Prírastky								
Úbytky								
Stav na konci účtovného obdobia								
Stav na začiatku účtovného obdobia	3 039	2 859 123	813		803 342	204 858		3 871 175
Stav na konci účtovného obdobia	1 520	2 477 575	0		667 771	447 069		3 593 935

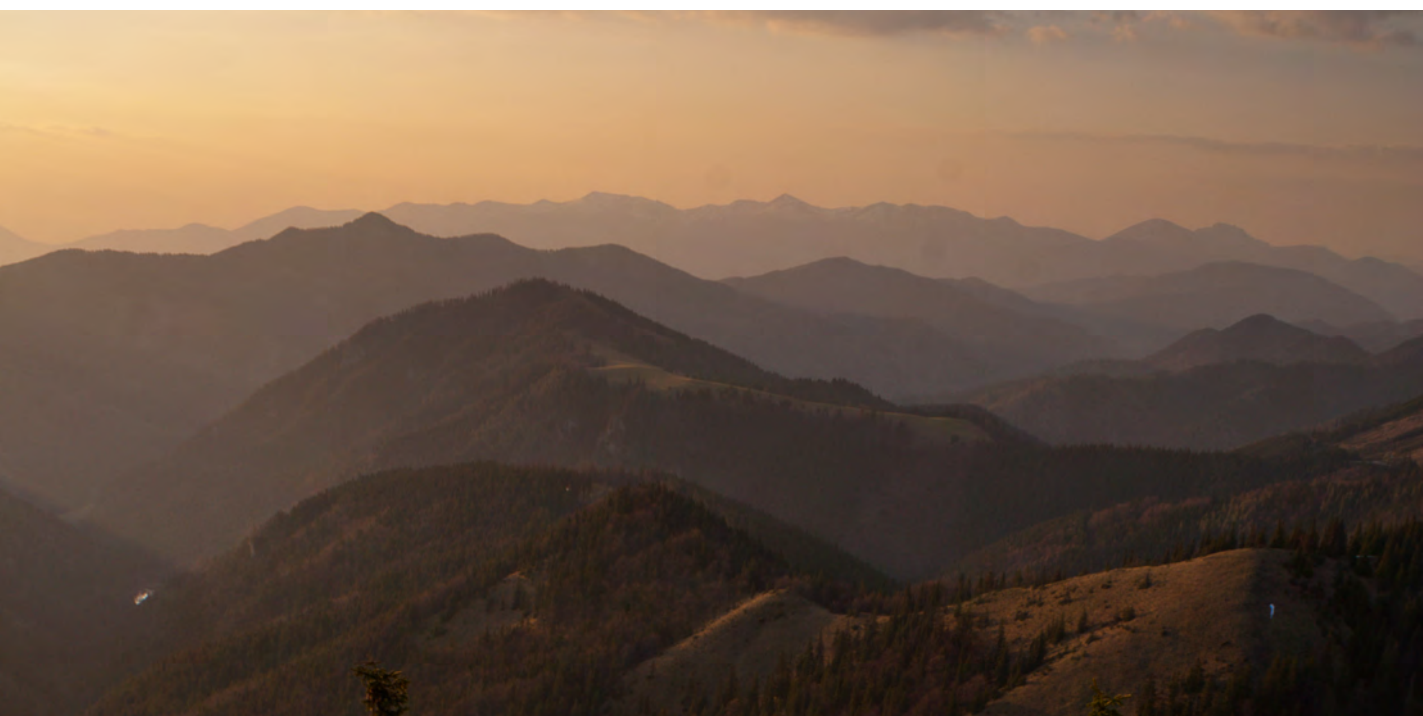

Tabuľka č. 2

Dlhodobý nehmotný majetok	Bezprostredne predchádzajúce účtovné obdobie							
	Aktivované náklady na vývoj	Softvér	Oceniteľné práva	Goodwill	Ostatný DNM	Obstarávaný DNM	Poskytnuté preddavky na DNM	Spolu
a	b	c	d	e	f	g	h	i
Prvotné ocenenie								
Stav na začiatku účtovného obdobia	19 291	23 913 942	245 920		2 498 643	486 670		27 164 466
Prírastky		327 050			396 070	448 029		1 171 149
Úbytky	5 000	21 701			301 466	729 841		1 058 008
Presuny								
Stav na konci účtovného obdobia	14 291	24 219 291	245 920		2 593 247	204 858		27 277 607
Stav na začiatku účtovného obdobia	14 732	20 431 576	238 607		1 889 910			22 574 825
Prírastky	1 520	950 294	6 500		201 461			1 159 775
Úbytky	5 000	21 702			301 466			328 168
Stav na konci účtovného obdobia	11 252	21 360 168	245 107		1 789 905			23 406 432
Stav na začiatku účtovného obdobia								
Prírastky								
Úbytky								
Stav na konci účtovného obdobia								
Stav na začiatku účtovného obdobia	4 559	3 482 366	7 313		608 733	486 670		4 589 641
Stav na konci účtovného obdobia	3 039	2 859 123	813		803 342	204 858		3 871 175

2. Informácie podľa Čl. III odst. (1), ods. c) o dlhodobom nehmotnom majetku

Dlhodobý nehmotný majetok	Hodnota za bežné účtovné obdobie
Dlhodobý nehmotný majetok, na ktorý je zriadené záložné právo	0
Dlhodobý nehmotný majetok, pri ktorom má účtovná jednotka obmedzené právo s ním nakladať	0

3 .Informácie k časti E. písm. a) o dlhodobom hmotnom majetku

Tabuľka č. 1

Dlhodobý hmotný majetok	Bežné účtovné obdobie								
	Pozemky	Stavby	Samostatné hnutelné veci a súbory hnutelných vecí	Pestovateľské celky trvalých porastov	Základné stádo a ťažné zvieratá	Ostatný DHM	Obstarávaný DHM	Poskytnuté preddavky na DHM	Spolu
a	b	c	d	e	f	g	h	i	j
Prvotné ocenenie									
Stav na začiatku účtovného obdobia	501 450 682	471 743 902	162 487 095	97 727	592 767	457 552	15 264 844	222 445	1 152 317 014
Prírastky	1 683 862	44 015 282	5 823 875		211 570		44 174 829	163 530	96 072 948
Úbytky	3 651 403	414 200	1 795 202		183 228		50 789 876	385 975	57 219 884
Presuny									
Stav na konci účtovného obdobia	499 483 141	515 344 984	166 515 769	97 727	621 109	457 552	8 649 796	0	1 191 170 078
Prírastky a úbytky z účtovného obdobia									
Stav na začiatku účtovného obdobia		247 397 148	122 624 060	66 008	333 680				370 420 896
Prírastky		8 888 283	8 034 322	3 345	158 709				17 084 659
Úbytky		410 332	1 795 202		183 228				2 388 761
Stav na konci účtovného obdobia		255 875 100	128 863 180	69 353	309 161				385 116 794
Prírastky a úbytky z účtovného obdobia									
Stav na začiatku účtovného obdobia		4 176 890	12 380				386 630		4 575 900
Prírastky		82 505					237 457		319 962
Úbytky		186 967	10 480				92 480		289 927
Stav na konci účtovného obdobia		4 072 428	1 900				531 607		4 605 935
Prírastky a úbytky z účtovného obdobia									
Stav na začiatku účtovného obdobia	501 450 682	220 169	39 212 056	35 064	307 863	457 552	14 561 689	214 900	782 083 731
Stav na konci účtovného obdobia	499 483 141	255 397 456	37 650 689	28 374	311 948	457 552	8 118 189		801 447 349

V dôsledku legislatívnych zmien došlo k prevodu správy časti drobných vodných tokov na Slovenský vodohospodársky podnik, š. p. Majetkovo-právne vzťahy k súvisiacemu majetku, najmä vlastníctvo pozemkov a evidencia vodných stavieb, však zostali naďalej evidované v správe LESY SR, š. p. Tento stav spôsobuje nesúlad medzi správou vodných tokov a evidenciou súvisiaceho majetku. Z uvedeného dôvodu sú dotknuté pozemky a vodné stavby naďalej evidované v účtovníctve Podniku. Podnik opakovane iniciuje delimitačné konanie s cieľom dosiahnuť zosúladenie právneho stavu správy vodných tokov s evidenciou majetku.

Tabuľka č. 2

Dlhodobý hmotný majetok	Bezprostredne predchádzajúce účtovné obdobie								
	Pozemky	Stavby	Samostatné hnutelné veci a súbory hnutelných vecí	Pestovateľské celky trvalých porastov	Základné stádo a fažné zvieratá	Ostatný DHM	Obstarávaný DHM	Poskytnuté preddavky na DHM	Spolu
	a	b	c	d	e	f	g	h	i
Prvotné ocenenie									
Stav na začiatku účtovného obdobia	507 723 340	468 898 151	161 559 397	97 727	728 846	457 552	14 981 808	214 900	1 154 661 721
Prírastky	4 001 390	11 416 601	8 879 979		190 084		20 958 665	334 745	45 781 465
Úbytky	10 274 048	8 570 850	7 952 281		326 163		20 675 629	327 200	48 126 172
Presuny									
Stav na konci účtovného obdobia	501 450 682	471 743 902	162 487 095	97 727	592 767	457 552	15 264 844	222 445	1 152 317 014
Stav na začiatku účtovného obdobia		244 753 453	122 299 208	62 663	420 984				367 536 308
Prírastky		11 206 806	8 298 307	3 345	238 859				19 747 318
Úbytky		8 563 111	7 973 455		326 163				16 862 730
Stav na konci účtovného obdobia		247 397 148	122 624 060	66 008	333 680				370 420 896
Stav na začiatku účtovného obdobia		4 573 431	48 134				420 119		5 041 684
Prírastky		59 478					15 795		75 273
Úbytky		456 019	35 753				49 284		541 056
Stav na konci účtovného obdobia		4 176 890	12 380				386 630		4 575 900
Stav na začiatku účtovného obdobia	507 723 340	219 571 267	39 212 056	35 064	307 863	457 552	14 561 689	214 900	782 083 731
Stav na konci účtovného obdobia	501 450 682	220 169 864	39 850 655	31 719	259 087	457 552	14 878 214	222 445	777 320 218

4. Informácie podľa Čl. III, odst. (1), ods. c) o dlhodobom hmotnom majetku

Dlhodobý hmotný majetok	Hodnota za bežné účtovné obdobie
Dlhodobý hmotný majetok, na ktorý je zriadené záložné právo	0
Dlhodobý hmotný majetok, pri ktorom má účtovná jednotka obmedzené právo s ním nakladať	0

Tabuľka č. 2

Dlhodobý finančný majetok	Bezprostredne predchádzajúce účtovné obdobie								
	Podielové CP a podiely v DÚJ	Podielové CP a podiely v spoločnosti s podstatným vplyvom	Ostatné dlhodobé CP a podiely	Pôžičky ÚJ v kons. celku	Ostatný DFM	Pôžičky s dobou splatnosti najviac jeden rok	Obstarávaný DFM	Poskytnuté preddavky na DFM	Spolu
a	b	c	d	e	f	g	h	i	j
Prvotné ocenenie									
Stav na začiatku účtovného obdobia			14 693						14 693
Prírastky									
Úbytky									
Presuny									
Stav na konci účtovného obdobia			14 693						14 693
Opravné položky									
Stav na začiatku účtovného obdobia			14 693						14 693
Prírastky									
Úbytky									
Stav na konci účtovného obdobia			14 693						14 693
Účtovná hodnota									
Stav na začiatku účtovného obdobia									
Stav na konci účtovného obdobia			0						0





6. Informácie podľa Čl. III, ods. (1), f) o štruktúre dlhodobého finančného majetku

Obchodné meno a sídlo spoločnosti, v ktorej má ÚJ umiestnený DFM	Bežné účtovné obdobie				
	Podiel ÚJ na ZI v %	Podiel ÚJ na hlasovacích právach v %	Hodnota vlastného imania ÚJ, v ktorej má ÚJ umiestnený DFM	Výsledok hospodárenia ÚJ, v ktorej má ÚJ umiestnený DFM	Účtovná hodnota DFM
a	b	c	d	e	f
Dcérske účtovné jednotky					
Účtovné jednotky s podstatným vplyvom					
Ostatné realizovateľné CP a podiely					
Bažantnica Mladý Háaj	5,17	5,17	14 693		0
Červeňova 30					0
811 03 Bratislava					0
Obstarávaný DFM na účely vykonania vplyvu v inej ÚJ					
Dlhodobý finančný majetok spolu	x	x	x	x	0

c. Zásoby

Zníženie hodnoty zásob bolo zohľadnené vytvorením opravnej položky. Hodnota zásob sa znížila predovšetkým pri výrobkoch - dreve, v dôsledku sortimentnej skladby zásob dreva na expedičných skladoch a odvozných miestach vplyvom spracovania kalamitného dreva v porovnaní s jeho účtovnou hodnotou v ocenení fázovými cenami dreva na úrovni skutočných výrobných nákladov. Pri nedokončenej výrobe je vytvorená OP na sadbový materiál – sadenice na lesných škôlkach z dôvodu predpokladaného prebytku sadeníc, pri ktorých je realizačná cena nižšia ako ocenenie v účtovníctve.

Podnik neposkytol záložné právo na zásoby tretím stranám.

7. Informácie podľa Čl. III, ods. (1), m) o opravných položkách k zásobám

Tabuľka č. 1

Zásoby	Bežné účtovné obdobie				
	Stav OP na začiatku účtovného obdobia	Tvorba OP	Zúčtovanie OP z dôvodu zániku opodstatnenosti	Zúčtovanie OP z dôvodu vyradenia majetku z účtovníctva	Stav OP na konci účtovného obdobia
a	b	c	d	e	f
Materiál	33 541	27 149	28 741		31 949
Tovar					
Nedokončená výroba a polotovary vlastnej výroby	240 839	251 635	240 839		251 635
Výrobky	2 577 812	1 414 806	2 577 812		1 414 806
Zvieratá					
Zásoby spolu	2 852 192	1 693 591	2 847 392		1 698 390

d. Pohľadávky

8. Informácie podľa Čl. III, ods. (1), p) o vývoji opravnej položky k pohľadávkam

Vývoj opravnej položky v priebehu účtovného obdobia je zobrazený v nasledujúcej tabuľke:

Pohľadávky	Bežné účtovné obdobie				
	Stav OP na začiatku účtovného obdobia	Tvorba OP	Zúčtovanie OP z dôvodu zániku opodstatnenosti	Zúčtovanie OP z dôvodu vyradenia majetku z účtovníctva	Stav OP na konci účtovného obdobia
a	b	c	d	e	f
Pohľadávky z obchodného styku	2 492 223	1 152 221	898 848	58 554	2 687 042
Iné pohľadávky					
Pohľadávky spolu	2 492 223	1 152 221	898 848	58 554	2 687 042

9. Informácie podľa Čl. III, ods. (1), q) o vekovej štruktúre pohľadávok

Tabuľka č. 1

Názov položky	V lehote splatnosti	Po lehote splatnosti	Pohľadávky spolu
a	b	c	d
Dlhodobé pohľadávky			
Pohľadávky z obchodného styku			
Iné pohľadávky			
Dlhodobé pohľadávky spolu			
Krátkodobé pohľadávky			
Pohľadávky z obchodného styku	31 636 396	5 152 083	36 788 479
Pohľadávky voči spoločníkom			
Daňové pohľadávky a dotácie	1 823 951		1 823 951
Iné pohľadávky	795 980	240 692	1 036 671
Krátkodobé pohľadávky spolu	34 256 327	5 392 775	39 649 102



Tabuľka č. 2

Pohľadávky podľa zostatkovej doby splatnosti	Bežné účtovné obdobie	Bezprostredne predchádzajúce účtovné obdobie
a	b	c
Pohľadávky po lehote splatnosti	5 152 083	4 678 709
Pohľadávky so zostatkovou dobou splatnosti do jedného roka	31 636 396	26 038 155
Krátkodobé pohľadávky spolu	36 788 479	30 716 864
Pohľadávky so zostatkovou dobou splatnosti jeden rok až päť rokov		
Pohľadávky so zostatkovou dobou splatnosti dlhšou ako päť rokov		
Dlhodobé pohľadávky spolu		

Poznámka: pohľadávky v rámci konsolidovaného celku sú vo výške 835 025 €. V tom pohľadávky z obchodného styku sú 1 450 € a pohľadávky na účte 346 – Dotácie zo ŠR sú 833 575 € za realizované prevádzkové a investičné akcie, na ktorých financovanie sú podpísané zmluvy s PPA v rámci MPRV SR a úhrada ktorých sa predpokladá v roku 2026. V sume sú zahrnuté aj predpokladané príjmy z dotácií za povodňové škody vo výške 1 822 € za rok 2025 a poľnohospodárske dotácie vo výške 601 364 €.

e. Finančné účty

Ako finančné účty sú vykázané peniaze v pokladni, ceniny a účty v bankách. Účtami v bankách môže Podnik voľne disponovať v peňažnom ústave a. s. VÚB a v štátnej pokladnici, kde ukladá dočasne voľné finančné prostriedky.

10. Informácie podľa Čl. III, ods. (1), t) o krátkodobom finančnom majetku

Tabuľka č. 1

Názov položky	Bežné účtovné obdobie	Bezprostredne predchádzajúce účtovné obdobie
Pokladnica, ceniny	37 325	34 669
Bežné bankové účty	33 434 375	50 572 327
Bankové účty termínované	0	12 000 000
Peniaze na ceste	-1 641	-1 888
Spolu	33 470 059	62 605 108

f. Časové rozlíšenie

Jednotlivé položky časového rozlíšenia sú uvedené v nasledujúcej tabuľke:

11. Informácie podľa Čl. III, ods. (1), y) o významných položkách časového rozlíšenia na strane aktív

Opis položky časového rozlíšenia	Bežné účtovné obdobie	Bezprostredne predchádzajúce účtovné obdobie
Náklady budúcich období dlhodobé, z toho:		
Náklady budúcich období krátkodobé, z toho:	1 815 464	1 288 751
Poistenie	585 610	577 255
Licencie na softvér	971 910	492 441
Telefónne paušály, energie	28 122	23 710
Softvér – služby	180 913	120 607
Predplatné odbornej tlače	5 304	5 143
Komplexné náklady budúcich období - zvernice	9 046	13 766
Ostatné	34 559	55 829
Príjmy budúcich období dlhodobé, z toho:		
Príjmy budúcich období krátkodobé, z toho:	275 074	183 214
Nájomné	200 000	100 000
Náhrady za obmedzenie hospodárenia		73 829
Ostatné	75 074	9 385

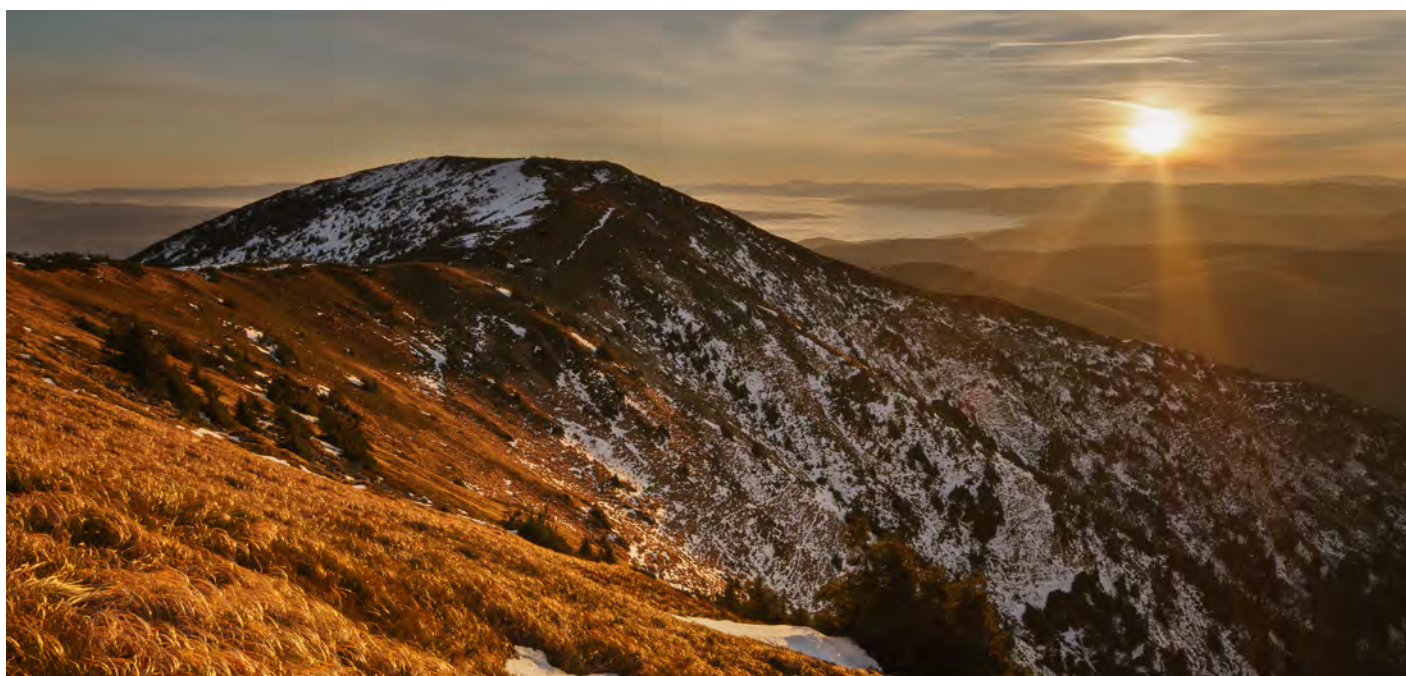



F. ÚDAJE NA STRANE PASÍV SÚVAHY

a. Vlastné imanie

Informácie podľa Čl. III, ods. (2), a) o rozdelení účtovného zisku alebo o vysporiadaní účtovnej straty
Návrh na rozdelenie zisku za rok 2025 vo výške 6 398 602 € je uvedený v tabuľke.

Tabuľka č. 1

Názov položky	Bežné účtovné obdobie
Účtovný zisk	6 398 602
Nerozdelený zisk r. 2024	2 014 766,78
Rozdelenie účtovného zisku + NZ r. 2024	8 413 368,78
Prídel do zákonného rezervného fondu	320 000
Prídel do štatutárnych a ostatných fondov	2 300 000
Prídel do sociálneho fondu	2 200 000
Prídel na zvýšenie základného imania	
Prevod do nerozdeleného zisku minulých rokov	
Rozdelenie podielu na zisku spoločníkom, členom	
Nerozdelený zisk z roku 2025	3 593 368,78
Spolu	8 014 020,53

Tabuľka č. 2

Názov položky	Bezprostredne predchádzajúce účtovné obdobie
Účtovný zisk	5 857 766,78
Rozdelenie účtovného zisku	5 857 766,78
Prídel do zákonného rezervného fondu	293 000
Prídel do štatutárnych a ostatných fondov	550 000
Prídel do sociálneho fondu	3 000 000
Prídel na zvýšenie základného imania	
Prevod do nerozdeleného zisku minulých rokov	
Rozdelenie podielu na zisku spoločníkom, členom	
Nerozdelený zisk z roku 2024	2 014 766,78
Spolu	5 857 766,78

b. Rezervy

Rezerva na pestovnú činnosť je tvorená na základe ročného projektu lesnej pestovnej činnosti potvrdenom odborným lesným hospodárom podľa zákona č.326/2005 Z. z. o hospodárení v lesoch a štátnej správe lesného hospodárstva. Pri tvorbe rezervy je rozhodujúca skutočná výška ťažby drevnej hmoty v porovnaní s ročnou bilanciou, ktorá vychádza z programu obnovy lesa (PSOL). Rezerva sa tvorí v prípade prekročenia ročnej bilancie ťažby drevnej hmoty a to ako súčin:

- skutočne vyťaženého objemu drevnej hmoty, ktorý prekračuje ročnú bilanciu, prepočítaný na ekvivalent odkrytej plochy, ktorú bude potrebné zalesniť a ošetrovať a
- priemerných skutočných nákladov bežného obdobia na zalesňovanie a ošetrovanie jedného hektára odkrytej plochy.

Rezervu možno tvoriť maximálne až na dobu do vykonania prečistky mladých lesných porastov. V roku 2025 bola zaúčtovaná tvorba rezervy na plánované náklady pestovnej činnosti podľa závodov, na ktorých bola prekročená bilancovaná ťažba na obdobie 1 roka (krátkodobá) a aj na obdobie 5 rokov ako dlhodobá rezerva, ktorej zostatok je vo výške 12 280 185 €. Celkový zostatok vytvorenej a ešte nevyčerpanej krátkodobej a dlhodobej rezervy k 31.12.2025 je vo výške 23 846 685 €. Zároveň bola vytvorená aj rezerva na ochranu lesa vo výške 917 008 €, ktorá bude čerpaná v r. 2026 na OZ. Celkom sú vytvorené všetky druhy rezerv na pestovnú činnosť vo výške 24 763 693 €, čo predstavuje pokles oproti roku 2024 o 7 510 013 €.

Odchodné do dôchodku: Podnik eviduje záväzky voči zamestnancom z titulu odchodu do dôchodku na základe kolektívnej zmluvy a Zákonníka práce. Odchodné do dôchodku je vypočítané s použitím princípov poisťnej matematiky aplikovaním diskontnej sadzby 3,65 % a ročného indexu rastu miezd na rok 2025 vo výške 3,9 %.

Zamestnancom vzniká nárok na:

- odchodné – pri prvom skončení pracovného pomeru po nadobudnutí nároku na starobný dôchodok alebo invalidný dôchodok v sume jeho priemerného mesačného zárobku
- zvýšené odchodné – ak po nadobudnutí nároku na starobný dôchodok ukončí pomer dohodou do konca mesiaca, v ktorom mu nárok na dôchodok vznikol, a to podľa dĺžky trvania pracovného pomeru u zamestnávateľa:
 - viac ako 5 rokov do 10 rokov – šesťnásobok jeho priemerného zárobku
 - viac ako 10 rokov do 20 rokov – sedemnásobok jeho priemerného zárobku
 - viac ako 20 rokov – osemnásobok jeho priemerného zárobku

Odchodné sa uhrádza z nákladov, ale počnúc rokom 2017 je zvýšené odchodné vo výške päťnásobku priemerného zárobku zamestnanca hradené z fondu odmien, ktorý je tvorený z rozdelenia zisku po zdanení. Pri tvorbe tejto rezervy sa uplatnil postup, že rezerva sa tvorí len na zamestnancov, ktorí majú odpracovaných v Podniku viac ako 10 rokov.

Predpokladaný rok použitia rezerv:

Krátkodobé rezervy sa použijú v priebehu nasledujúceho roka.

Použitie dlhodobých rezerv je odhadované až na obdobie do r. 2071, jedná sa o rezervu na odchodné a jubilejné - zamestnanecké pôžitky.

Informácie podľa Čl. III, ods. (2), b) o rezervách

Prehľad rezerv je uvedený v nasledujúcej tabuľke

Tabuľka č. 1

Názov položky	Bežné účtovné obdobie				
	Stav na začiatku účtovného obdobia	Tvorba	Použitie	Zrušenie	Stav na konci účtovného obdobia
a	b	c	d	e	f
Dlhodobé rezervy, z toho:	26 740 354	7 228 347	2 462 153	4 496 518	27 010 030
Rezerva na pestovnú činnosť	9 409 438	4 381 497	1 666 206	1 628 813	10 495 916
Rezerva na odchodné zamestnancov	5 702 932		93 356	257 980	5 351 596
Pasívne súdne spory	1 319 352	275 787	59 148	534 667	1 001 324
Rezervy na pokuty a penále					
Rezerva na envirozáťaž	850 433	65 083	18 929	4 695	891 892
Nájomné zo zákona	3 929 695	895 410	115 128	1 763 376	2 946 602
Nájomné	3 112 415	1 562 984	509 387	177 510	3 988 503
Rezerva dlhodobá na PČ	1 784 268	1			1 784 269
Demolácie budov	631 821	47 584		129 477	549 928
Krátkodobé rezervy, z toho:	36 307 907	21 024 460	28 472 700	3 834 050	25 025 617
Rezerva na pestovnú činnosť	19 619 000	11 566 500	16 952 551	2 666 449	11 566 500
Rezerva na ochranu lesa	1 461 000	917 008	1 263 498	197 502	917 008
Nevyfakturované dodávky	28 231	36 514	16 100	12 131	36 514
Odstupné		353 980			353 980
Dovolenka	2 789 071	2 494 089	2 789 071		2 494 089
Prémie a odmeny THZ	1 729 440	1 798 683	1 729 440		1 798 683
Poistenie – dovolenky	1 000 217	893 690	1 000 217		893 690
Poistenie – prémie	891 859	1 081 419	891 859		1 081 419
Rezerva – mimoriadna mzda					
Ročná účtovná závierka	47 050	47 050	47 050		47 050
Rezervy - ostatné	52 637	30 726	10 157	10 544	62 663
Rezervy na výrobné straty a riziká	5 743 485		2 206 338	635 506	2 901 641
Pokuty a penále	0				
Dobropisy	22 650	155 048			177 698
Rezerva na odchodné a jubilejné	1 263 897	1 062 036	1 263 897		1 062 036
Rezerva na demolácie budov	423 533	15 000	162 127	106 098	170 308
Nájomné	198 248	170 725	126 440	30 642	211 891
Envirozáťaž	284 131		13 955	69 685	200 490
Pasívne súdne spory	753 458	340 000		43 500	1 049 958

Tabuľka č. 2

Názov položky	Bezprostredne predchádzajúce účtovné obdobie				
	Stav na začiatku účtovného obdobia	Tvorba	Použitie	Zrušenie	Stav na konci účtovného obdobia
a	b	c	d	e	f
Dlhodobé rezervy, z toho:	24 955 938	12 286 107	2 838 369	7 663 322	26 740 354
Rezerva na pestovnú činnosť	8 839 401	4 457 698	1 930 546	1 957 115	9 409 438
Rezerva na odchodné zamestnancov	5 130 010	572 922			5 702 932
Pasívne súdne spory	1 064 775	726 694	14 497	457 620	1 319 352
Rezerva na pokuty a penále					
Rezerva na envirozáťaže	1 606 670		28 2898	727 949	850 433
Nájomné zo zákona	7 662 992	555 349	473 855	3 814 791	3 929 695
Nájomné		4 066 176	377 654	576 108	3 112 415
Rezerva dlhodobá na PČ		1 784 268			1 784 268
Demolácie budov	652 090	123 000	13 529	129 740	631 821
Krátkodobé rezervy, z toho:	36 506 187	34 465 567	29 776 029	4 887 817	36 307 907
Rezerva na pestovnú činnosť	14 614 437	19 619 000	13 758 789	855 648	19 619 000
Rezerva na ochranu lesa	1 706 000	1 461 000	1 404 861	301 139	1 461 000
Nevyfakturované dodávky	25 032	28 231	17 483	7 549	28 231
Odstupné					
Dovolenka	2 508 602	2 789 071	2 508 602		2 789 071
Prémie a odmeny THZ	1 629 168	1 729 440	1 629 168		1 729 440
Poistenie – dovolenky	903 755	1 000 217	903 755		1 000 217
Poistenie – prémie	941 913	891 859	941 913		891 859
Rezerva – mimoriadna mzda					
Ročná účtovná závierka	47 050	47 050	47 050		47 050
Rezervy – ostatné	125 191	23 565	79 709	16 411	52 637
Rezervy na výrobné straty a riziká	4 478 237	4 681 865	2 765 210	651 407	5 743 485
Pokuty a penále	50 000			50 000	0
Dobropisy	22 650				22 650
Rezerva na odchodné a jubilejné	1 018 517	1 263 897	995 631	22 886	1 263 897
Rezerva na demolácie budov	400 193	248 689	46 944	178 405	423 533
Nájomné	356 511	198 248	248 966	107 545	198 248
Envirozáťaže	166 041	201 213	18 090	63 033	284 131
Pasívne súdne spory	7 512 890	282 221	4 409 858	2 631 795	753 458



c. Závazky

Štruktúra záväzkov (okrem bankových úverov) podľa zostatkovej doby splatnosti je uvedená v nasledujúcej tabuľke:

Informácie podľa Čl. III, ods. (2), c) o záväzkoch

Názov položky	Bežné účtovné obdobie	Bezprostredne predchádzajúce účtovné obdobie
Závazky po lehote splatnosti	406 105	200 037
Závazky so zostatkovou dobou splatnosti do jedného roka vrátane	30 773 774	32 292 192
Krátkodobé záväzky spolu	31 179 879	32 782 711
Závazky so zostatkovou dobou splatnosti jeden rok až päť rokov	4 499 243	3 572 475
Závazky so zostatkovou dobou splatnosti nad päť rokov	14 449 144	15 119 889
Dlhodobé záväzky spolu	18 948 387	18 692 364

Poznámka: záväzky v rámci konsolidovaného celku sú 77 700 €, z toho z obchodného styku 77 700 €.

d. Odložený daňový záväzok

Výpočet odloženého daňového záväzku je uvedený v nasledujúcej tabuľke:

Informácie podľa Čl. III, ods. (2), f) o odloženej daňovej pohľadávke a o odloženom daňovom záväzku

Názov položky	Bežné účtovné obdobie	Bezprostredne predchádzajúce účtovné obdobie
Dočasné rozdiely medzi účtovnou hodnotou majetku a daňovou základňou, z toho:	87 365 672	93 697 625
Odpočítateľné	7 707 992	8 635 664
Zdaniteľné	95 073 664	102 333 289
Dočasné rozdiely medzi účtovnou hodnotou záväzkov a daňovou základňou, z toho:	27 160 906	30 698 088
Odpočítateľné	27 160 906	30 698 088
Zdaniteľné		
Možnosť umorovať daňovú stratu v budúcnosti	0	0
Možnosť previesť nevyužitú daňovú odpočty		
Sadzba dane z príjmov (v %)	24	24
Odložená daňová pohľadávka	8 368 535	9 440 100
Uplatnená daňová pohľadávka	8 368 535	9 440 100
Zaúčtovaná ako zníženie nákladov	- 1 071 565	- 491 432
Zaúčtovaná do vlastného imania		
Odložený daňový záväzok	22 817 679	24 559 989
Zmena odloženého daňového záväzku	- 1 742 310	- 316 863
Zaúčtovaná ako náklad	- 1 742 310	- 316 863
Zaúčtovaná do vlastného imania		

e. Sociálny fond

Tvorba a čerpanie sociálneho fondu v priebehu účtovného obdobia sú uvedené v nasledujúcej tabuľke:

Informácie podľa Čl .III, ods. (2), g) o záväzkoch zo sociálneho fondu

Názov položky	Bežné účtovné obdobie	Bezprostredne predchádzajúce účtovné obdobie
Začiatkový stav sociálneho fondu	3 559 932	4 762 223
Tvorba sociálneho fondu na ťarchu nákladov	1 018 166	1 024 724
Tvorba sociálneho fondu zo zisku	3 000 000	1 038 704
Ostatná tvorba sociálneho fondu		
Tvorba sociálneho fondu spolu	4 018 166	2 063 428
Čerpanie sociálneho fondu	3 078 855	3 265 719
Konečný zostatok sociálneho fondu	4 499 243	3 559 932

f. Bankové úvery

V roku 2025 čerpal bankový úver – OZ Ulič, zostatok úveru z bývalého LPM Ulič, rozpis v nasledujúcej tabuľke:

Názov účtovnej jednotky	LESY Slovenskej republiky, štátny podnik, Odštepny závod Ulič
Úver	splátkový úver
Výška úveru	1 546 137 €
Deň splatnosti úveru	30.09.2029
Úroková sadzba	12M EURIBOR + marža 1,18 % p.a.
Mena	EUR
Zostatok k 31.12.2025	584 943,85 €
Ročná splátka istiny	156 360 €

Zálohom sú pohľadávky.

Na účte SK49 0900 0000 0051 1752 4054 je blokácia vo výške: 210 664,15 € k 31.12.2025.



g. Časové rozlíšenie na strane pasív

Štruktúra časového rozlíšenia je uvedená v nasledujúcej tabuľke:

Informácie podľa Čl. III, ods. (2), j) o významných položkách časového rozlíšenia na strane pasív

Názov položky	Bežné účtovné obdobie	Bezprostredne predchádzajúce účtovné obdobie
Výdavky budúcich období dlhodobé, z toho:		
Výdavky budúcich období krátkodobé, z toho:	75 463	53 414
Nájomné	75 463	53 414
Výnosy budúcich období dlhodobé, z toho:	52 804 702	46 095 789
Investičné dotácie zo ŠR	7 335 910	7 646 204
Výnosy z ťažby v nešťátnych neodovzdaných lesoch	0	0
Investičné dotácie – Eurofondy	41 337 449	35 449 491
Ostatné – novozistený majetok, vecné bremeno	4 131 343	3 000 094
Výnosy budúcich období krátkodobé, z toho:	1 360 351	1 573 548
Investičné dotácie	1 231 528	1 342 914
Nájomné a iné	128 823	230 634

G. VÝNOSY

a. Tržby za vlastné výkony a tovar

Tržby za vlastné výkony a tovar podľa jednotlivých segmentov, t. j. podľa typov výrobkov a služieb sú v nasledujúcej tabuľke :

Informácie podľa Čl. IV, ods. (1), a) o tržbách za vlastné výkony

Oblasť odbytu	Bežné účtovné obdobie	Bezprostredne predchádzajúce účtovné obdobie
	a	b
Drevo	280 817 634	301 015 473
Ostatné tržby ťažbovej činnosti	2 486 379	2 995 933
Semenárstvo a škôlkárstvo	1 822 525	1 653 223
Poľovníctvo	4 458 496	4 322 211
Drobná lesná výroba	87 002	57 719
Predaj stavebných hmôt	0	335
Drevárska pridružená výroba	365 090	330 021
Strojárska výroba	18 651	13 838
Iná pridružená výroba a stolárska výroba	491 624	431 876
Rastlinná výroba	175 906	132 207
Živočišná výroba	1 437 779	1 331 245
Služby a práce pre cudzích a prenájmy majetku	11 744 642	11 055 993
Iné tržby z obchodných činností	696 648	543 268
Bytové hospodárstvo	651 223	607 882
Rekreačné zariadenia	321 798	261 220
Ubytovacie služby pre poľovníctvo	382 633	334 905
Iné tržby z nevýrobných činností	88 519	77 029
Spolu	306 046 549	325 164 378

b. Zmena stavu zásob

Pri účtovaní zmeny stavu zásob v prípade účtovania mánk a škôd na zásobách vlastnej výroby, Podnik postupuje tak, aby zmena stavu zásob účtovaná vo výnosoch bola zhodná s úbytkom zásob v súvahe. Podnik používa účtovanie v 2 okruhoch (účet 549 voči účtu 123* a 61* voči 621*). Toto účtovanie je prispôbené kalkulačnými potrebám z dôvodu veľkého množstva výrobných činností. V roku 2025 bola naučtovaná na účet mánk a škody na zásobách vlastnej výroby suma 121 096 €. Pri úprave hodnoty na ČRH – pri tvorbe a použití opravných položiek sa postupuje v súlade s účtovnými postupmi, to znamená, že z tohto titulu vznikajú rozdiely medzi zmenou stavu zásob na účtoch zásob a výnosmi na účtoch 611-614.

Zmena stavu zásob vlastnej výroby vychádzajúc zo súvahových položiek je znázornená v nasledujúcej tabuľke:

Informácie podľa Čl. IV, ods. (1), b) o zmene stavu vnútroorganizačných zásob

Názov položky	Bežné účtovné obdobie		Bezprostredne predchádzajúce účtovné obdobie	Zmena stavu vnútroorganizačných zásob	
	Konečný zostatok	Konečný zostatok	Začiatkový stav	Bežné účtovné obdobie	Bezprostredne predchádzajúce účtovné obdobie
a	b	c	d	e	f
Nedokončená výroba a polotovary vlastnej výroby	12 485 473	11 604 874	11 188 293	880 599	416 581
Výrobky	16 813 319	23 129 005	18 406 922	-6 315 686	4 722 083
Zvieratá	587 577	578 326	824 735	9 251	-246 409
Spolu	29 886 370	35 312 205	30 419 950	-5 425 836	4 892 255
Reprezentačné, dary	x	x	x		
Úprava hodnoty na ČRH	x	x	x	1 152 209	-1 234 393
Iné – OZ Gemer - delimitácia	x	x	x	1 196	322 131
Zmena stavu vnútroorganizačných zásob vo výkaze ziskov a strát	x	x	x	-4 272 431	3 979 993

Iné – nesúlad obratu na účtoch z dôvodov: z dôvodu delimitácie na účte 123 suma - 2 634 €, z dôvodu nákupu – na účte 124 suma 1 439 €.





c. Aktivácia a ostatné výnosy z hospodárskej činnosti

Informácie podľa Čl. IV, ods. (1), c) a d) pri aktivácii nákladov a o výnosoch z hospodárskej činnosti a finančnej činnosti

Názov položky	Bežné účtovné obdobie	Bezprostredne predchádzajúce účtovné obdobie
Významné položky pri aktivácii nákladov, z toho:	2 843 848	3 451 438
Dlhodobý hmotný majetok vytvorený vlastnou činnosťou	2 116 644	2 746 520
Aktivácia materiálu a tovaru	541 692	542 976
Aktivácia ostatná - služby	98 464	82 201
Aktivácia vlastnej dopravy na obstaranie zásob	87 048	79 741
Ostatné významné položky výnosov z hospodárskej činnosti, z toho:	12 062 937	11 131 242
Výnosy z prevádzkových dotácií	885 699	1 070 345
Výnosy z prevádzkových a investičných príspevkov z Eurofondov	2 039 469	5 457 396
Rozpustenie investičných dotácií do výnosov vo výške odpisov	842 025	608 620
Náhrady mánk a škôd	273 213	478 744
Prijaté pokuty a penále	302 369	319 651
Náhrady za exhaláty a obmedzenie hospodárenia	3 773 170	1 811 349
Výnosy zo zámény lesných porastov vrátane zisku zo zámeny	100 849	
Výnosy kone, zubry, projekty ŠOP		162 973
Výnosy z odpísaných pohľadávok		
Ostatné výnosy prevádzkovej činnosti (rôzne náhrady nákladov)	3 673 117	850 814
Novozistený majetok – odpisy	48 951	76 042
Náhrady škôd zo živelných pohrôm	124 075	295 308
Komplexné náklady budúcich období		
Finančné výnosy, z toho:	213 464	1 346 668
Kurzové zisky, z toho:	25	3
kurzové zisky ku dňu, ku ktorému sa zostavuje účtovná závierka		
Ostatné významné položky finančných výnosov, z toho:		
Prijaté bankové úroky	213 438	1 346 665

Informácie Čl. IV, ods. (4) o čistom obrate

Názov položky	Bežné účtovné obdobie	Bezprostredne predchádzajúce účtovné obdobie
Tržby za vlastné výrobky	287 843 083	308 111 183
Tržby z predaja služieb	18 161 478	17 010 080
Tržby za tovar	41 988	43 115
Výnosy zo zákazky		
Výnosy z nehnuteľnosti na predaj		
Iné výnosy súvisiace s bežnou činnosťou		
Čistý obrat celkom	306 046 549	325 164 378

Členenie čistého obratu podľa jednotlivých typov výrobkov, tovarov a služieb a hlavných oblastí odbytu je uvedené v tabuľke na strane 20 a 21 „Informácie podľa Čl. IV, ods.(1), a) o tržbách za vlastné výkony“.

H. NÁKLADY

Informácie podľa Čl. IV, ods. (1), e, g, h, i) o nákladoch

Názov položky	Bežné účtovné obdobie	Bezprostredne predchádzajúce účtovné obdobie
Náklady za poskytnuté služby, z toho:	127 275 851	161 483 151
Náklady voči audítorovi, audítorskej spoločnosti, z toho:	67 050	70 050
náklady za overenie individuálnej účtovnej závierky	61 500	70 050
ostatné neaudítorské služby	5 550	
Ostatné významné položky nákladov za poskytnuté služby, z toho:	127 208 801	161 413 101
Prepravné	3 603 647	4 757 082
v tom odvoz dreva na expedičný sklad	2 896 442	3 933 209
Náklady na približovanie dreva	90 347	93 170
Ostatné služby (účet 518006,19,20,22,23,24) spolu	114 102 096	123 371 887
z toho pre pestovnú činnosť	21 141 823	19 688 383
z toho pre ťažbovú činnosť – komplexná výroba dreva na odvoznom mieste	81 805 713	90 955 199
z toho pre ostatné výkony ťažbovej činnosti	1 709 755	1 933 940
z toho pre semenárstvo, škôlkárstvo, drobnú lesnú výrobu	1 262 840	1 421 663
z toho pre ostatné výrobné činnosti	5 352 446	6 513 638
z toho pre režijné činnosti	2 829 520	2 859 066
Tvorba rezervy na pestovnú činnosť, ochranu lesa a prečistky	16 865 005	27 044 103
Zrušenie rezervy na pestovnú činnosť a ochranu lesa	-24 375 019	-19 930 235
Služby hradené z Eurofondov	945 257	6 052 707
Nájomné	5 775 690	5 724 421
Telekomunikačné a poštové služby	983 738	898 421
Náklady na aktualizácie a údržbu softvéru	2 631 651	1 638 837
Náklady na opravy a udržiavanie	6 171 148	11 857 244
Náklady na vysporiadanie majetku /nehnutelnosti a pozemky/	25 006	30 655
OA operatívny prenájom	10 984	791
Právne služby	286 533	500 182
Cestovné náhrady	389 613	471 652
Rekondičné pobyty	48 212	48 666
Rezerva na nájomné	-93 363	-779 145
Náklady na mýtno	146 572	116 932
Ostatné služby – rôzne	-331 266	-484 271
Osobné náklady	127 401 413	123 898 231
z toho mzdové náklady	84 115 549	83 193 333
Z toho odmeny členom dozornej rady	21 943	21 067
Z toho náklady na sociálne poistenie	21 887 499	21 079 394
Z toho náklady na zdravotné poistenie	9 606 709	9 281 271
Z toho náklady na sociálne zabezpečenie	1 897 828	1 820 272
Z toho zákonné sociálne náklady	9 871 884	8 502 892
Ostatné významné položky nákladov z hospodárskej činnosti, z toho:	4 107 082	660 322



Tvorba rezervy na pestovnú činnosť, ochranu lesa a prečistky		
Zrušenie rezervy na pestovnú činnosť a ochranu lesa		
Tvorba ostatných rezerv z hospodárskej činnosti	615 787	1 008 914
Zrušenie ostatných rezerv z hospodárskej činnosti	-637 315	-7 628 379
Náhrada za kúpu lesného porastu pri zámen. zmluvách	836 618	84 461
Poistenie majetku	1 152 598	1 188 536
Pokuty a penále	179 342	207 994
Manká a škody	137 471	140 739
Komplexné náklady budúcich období- zvernice, obory	4 720	4 720
Výkup dreva	358 205	382 554
Náhrady za poľovnícke práce	122 938	128 608
Príspevky právnickým osobám	136 891	120 663
Odpis pohľadávok	13 208	36 065
Ostatné	1 186 619	4 985 447
Finančné náklady, z toho:	170 895	98 557
Kurzové straty, z toho:	2 211	3 004
kurzové straty ku dňu, ku ktorému sa zostavuje účtovná závierka		
Ostatné významné položky finančných nákladov, z toho:	143 927	55 958
Bankové náklady	24 757	39 595
Ostatné		

I. DANE Z PRÍJMOV

Splatná daň zaúčtovaná na účte 591 je vo výške 2 829 743 €, z toho zrážková daň z bankových úrokov je vo výške 40 553 € a daň z daňového priznania je 2 789 190 €. Odložená daň bola naučtovaná ako zníženie nákladov vo výške 670 745 €. Hlavný vplyv na zníženie odloženej dane malo prerušenie daňových odpisov vo výške 13 056 908 € pri súčasnom poklese rezerv, ktoré boli daňovo neuznané o 3 645 084 €.

Informácie podľa Čl. III ods. (5), a) až e) o odložených daniach z príjmov

Názov položky	Bežné účtovné obdobie	Bezprostredne predchádzajúce účtovné obdobie
Suma odloženej daňovej pohľadávky účtovanej ako náklad alebo výnos vyplývajúca zo zmeny sadzby dane z príjmov		-1 180 013
Suma odloženého daňového záväzku účtovaného ako náklad alebo výnos vyplývajúci zo zmeny sadzby dane z príjmov		3 069 999
Suma odloženej daňovej pohľadávky týkajúca sa umorenia daňovej straty, nevyužitých daňových odpočtov a iných nárokov, ako aj dočasných rozdielov predchádzajúcich účtovných období, ku ktorým sa v predchádzajúcich účtovných obdobiach odložená daňová pohľadávka neúčtovala		
Suma odloženého daňového záväzku, ktorý vznikol z dôvodu neúčtovania tej časti odloženej daňovej pohľadávky v bežnom účtovnom období, o ktorej sa účtovalo v predchádzajúcich účtovných obdobiach		
Suma neuplatneného umorenia daňovej straty, nevyužitých daňových odpočtov a iných nárokov a odpočítateľných dočasných rozdielov, ku ktorým nebola účtovaná odložená daňová pohľadávka		
Suma odloženej dani z príjmov, ktorá sa vzťahuje na položky účtované priamo na účty vlastného imania bez účtovania na účty nákladov a výnosov		

Informácie podľa Čl. III ods. (5), f) o daniach z príjmov

Názov položky	Bežné účtovné obdobie			Bezprostredne predchádzajúce účtovné obdobie		
	Základ dane	Daň	Daň v %	Základ dane	Daň	Daň v %
a	b	c	d	e	f	g
Výsledok hospodárenia pred zdanením, z toho:	8 557 601		100	9 286 685		100
teoretická daň		2 053 824	24		1 950 204	21
Daňovo neuznané náklady	20 393 145	4 894 355	57,19	38 555 865	8 096 732	90,19
Výnosy nepodliehajúce dani	17 329 119	4 158 989	48,60	28 883 753	6 065 588	71,25
Umorenie daňovej straty						
Spolu	11 621 627	2 789 190	32,59	18 958 797	3 981 347	39,71
Splatná daň z príjmov		2 789 190	32,59		3 981 347	39,71
Zrážková daň z bankových úrokov a daň za minulé obdobie		40 553	0,47		255 866	2,8
Odložená daň z príjmov		-670 745	-7,83		-808 295	-8,70
Celková daň z príjmov		2 158 998	25,23		3 428 918	22,74

J. INFORMÁCIE O PODSÚVAHOVÝCH ÚČTOCH

Prípadné ďalšie záväzky

Podnik nemá ďalšie záväzky, ktoré sa nesledujú v bežnom účtovníctve a neuvádzajú sa v súvahe.

Vzhľadom na to, že mnohé oblasti slovenského daňového práva doteraz neboli dostatočne overené praxou, existuje neistota v tom, ako ich budú daňové orgány aplikovať. Mieru tejto neistoty nie je možné kvantifikovať a zanikne až potom, keď budú k dispozícii právne precedensy príp. oficiálne interpretácie príslušných orgánov. Vedenie Podniku si nie je vedomé žiadnych okolností, v dôsledku ktorých by jej vznikol v budúcnosti významný náklad.

Pozemky v celkovej výmere 12 036 ha a stavby a pozemky v predpokladanej celkovej účtovnej hodnote 10 037 958 EUR sú k 31. decembru 2025 evidované ako sporný majetok. Z toho je 4937 ha evidovaných v katastri nehnuteľností zatiaľ vo vlastníctve SR, v správe LESOV SR š.p. v účtovnej hodnote 3 329 866 €. Pri uvedených stavbách a pozemkoch prebiehajú súdne konania, katastrálne konania, prípadne správne konania. Podnik v súčasnosti nevie presne vyčíslit hodnotu pozemkov, ktoré budú predmetom vrátenia pôvodným vlastníkom (reštitúcie). Uvedené skutočnosti môžu mať vplyv na výšku vykázaného majetku, základného (kmeňového) imania a záväzkov Podniku, ktoré však nie je možné kvantifikovať.

Podnik k 1. januáru 2010 realizoval jednotné ocenenie lesných pozemkov reprodukčnou obstarávacou cenou podľa stavu k 1. januáru 2010. Zjednotením ocenenia lesných pozemkov sa odstránili dopady nesprávnych postupov z minulosti, ktoré sa prejavovali nadhodnotením ich hodnoty. Legislatívnym základom pre realizáciu zjednotenia ocenenia bolo rozhodnutie MF SR č. MF/020728/2009-74 zo dňa 24. 08. 2009, podľa ktorého boli tiež vypracované podklady k presnej identifikácii lesných pozemkov za účelom ich jednotného ocenenia reprodukčnou obstarávacou cenou podľa stavu k 01.01.2010. Ocenenie bolo vykonané v súlade s vyhláškou MS SR č. 492/2004 o stanovení všeobecnej hodnoty podniku. V dôsledku aplikácie precenenia lesných pozemkov podľa uvedenej vyhlášky došlo k poklesu účtovnej hodnoty lesných pozemkov Podniku v celkovej čiastke 1 883 485 EUR. V súvahovom vykazovaní Podniku je z tohto dôvodu pokles hodnoty aktív a základného (kmeňového) imania Podniku o rovnakú sumu.

Hodnota lesných porastov je od 01.01.2010 evidovaná na podsúvahovom účte. Každoročne je hodnota porastov aktualizovaná na základe vykonaného ocenenia znalcom NLC Zvolen spolu s aktualizáciou – spresňovaním hodnoty lesných pozemkov vo vlastníctve štátu.



V roku 2025 je hodnota porastov znížená oproti roku 2024 o 39 510 552 €. Hlavným dôvodom a podkladom na zníženie hodnoty porastov je obnova PSOL po spracovaní veternej kalamity na niektorých odštepných závodoch.

Informácie podľa Čl. V ods. (3) o podsúvahových položkách

Názov položky	Bežné účtovné obdobie	Bezprostredne predchádzajúce účtovné obdobie
Prísne zúčtovateľné tlačivá	66 367	63 607
Materiál v skladoch CO	13 687	13 687
Pôžičky z FKSP		
Ostatné podsúvahové účty	650 989	805 083
Odpísané pohľadávky		
Iné položky – LESNÉ PORASTY od 01. 01.2010	3 213 936 258	3 253 446 810

K. ÚDAJE O PRÍJMOCH A VÝHODÁCH ČLENOV ŠTATUTÁRNYCH, DOZORNÝCH A INÝCH ORGÁNOV SPOLOČNOSTI

Informácie podľa Čl. VII ods. (2), a) o príjmoch a výhodách členov štatutárnych orgánov, dozorných orgánov a iných orgánov

Druh príjmu, výhody	Hodnota príjmu, výhody súčasných členov orgánov			Hodnota príjmu, výhody bývalých členov orgánov		
	b			c		
	štátutárnych	dozorných	iných	štátutárnych	dozorných	iných
	Časť 1 - Bežné účtovné obdobie			Časť 1 - Bežné účtovné obdobie		
	Časť 2 - Bezprostredne predchádzajúce účtovné obdobie			Časť 2 - Bezprostredne predchádzajúce účtovné obdobie		
Peňažné príjmy	194 259	18 536		8 143	5 442	
	153 687	21 067		13 239	1 270	
Nepeňažné príjmy						
Peňažné preddavky						
Nepeňažné preddavky						
Poskytnuté úvery						
Poskytnuté záruky						
Iné						

L. EKONOMICKÉ VZŤAHY SPOLOČNOSTI A SPRIAZNENÝCH OSÔB

Ekonomické vzťahy medzi účtovnou jednotkou a spriaznenými osobami boli v súlade s ocenením vykonanej práce a boli v cenách obvyklých (v zmysle platných cenníkov LSR).

91

Informácie Čl. VII ods. (1), a) o ekonomických vzťahoch medzi účtovnou jednotkou a spriaznenými osobami

Tabuľka č. 1

Spriaznená osoba	Kód druhu obchodu	Hodnotové vyjadrenie obchodu	
		Bežné účtovné obdobie	Bezprostredne predchádzajúce účtovné obdobie
a	b	c	d
Člen dozornej rady	Predaj tovaru		
Člen dozornej rady	Nákup materiálu		
Člen dozornej rady	Prijaté služby	25 768	26 595
Vedúci pracovníci	Poskytnuté služby	570	54
Vedúci pracovníci	Prijaté služby	72 507	367 096
Vedúci pracovníci	Predaj tovaru	3 008	40 613
Vedúci pracovníci	Obst.majetku		
Vedúci pracovníci	Nákup materiálu		

Na základe § 22 a odseku 1 zákona č. 431/2002 Z. z. o účtovníctve v znení neskorších predpisov vstúpila 01.01.2016 do platnosti zmena v konsolidovanom celku vybraných kapitol štátneho rozpočtu. Na základe tejto zmeny sú všetky štátne podniky predmetom konsolidácie od roku 2017 na prvej úrovni, teda na úrovni príslušnej kapitoly, ktorá v mene Slovenskej republiky vystupuje ako zakladateľ štátneho podniku – Ministerstvo pôdohospodárstva a rozvoja vidieka.





Z tohto dôvodu Podniku vykazuje za rok 2025 nasledovné vzťahy v rámci organizácií patriacich do pôsobnosti zakladateľa Podniku.

Prepojená osoba	Druh obchodu	Hodnotové vyjadrenie obchodu	
		2025	2024
Transakcie s prepojenými osobami			
Názov osoby			
Ústredný kontrolný a skúšobný ústav	Prijaté služby	150	1 685
Inštitút vzdelávania	Prijaté služby	1 295	2 200
Národný žrebčín „Topolčianky“	Prijaté služby	47	47
Národný žrebčín „Topolčianky“	Obstar.materiálu	0	0
Národný žrebčín „Topolčianky“	Predaj služieb	0	0
Hydromeliorácie, štátny podnik	Prijaté služby	0	0
Hydromeliorácie, štátny podnik	Predaj služieb	3 463	3 369
Hydromeliorácie štátny podnik	Prijaté služby	0	0
Regionálna veterinárna a potravinová správa	Prijaté služby	1 654	2 566
MÚZEUM VO SVÄTOM ANTONE	Prijaté služby	5 000	3 000
Agrokomplex - výstavníctvo Nitra	Prijaté služby	19 880	20 304
Plemenárske služby SR, š. p.	Prijaté služby	15 566	16 110
Plemenárske služby SR, š.p.	Obstaranie mat.	507	507
Agroinštitút Nitra, štátny podnik	Prijaté služby	0	0
Národné lesnícke centrum	Prijaté služby	230 269	214 270
Národné poľnohospodárske a potravinárske centrum	Prijaté služby	4 914	1 462
Národné poľnohospodárske a potravinárske centrum	Obstaranie mat.	600	1 005
Štátny veterinár a potravinový ústav	Prijaté služby	11 936	10 396
Ministerstvo pôdohospodárstva a rozvoja vidieka	Predaj služieb	72	6 378
Ministerstvo pôdohospodárstva a rozvoja vidieka	Predaj materiálu	70	266
Lesopolnohospodársky majetok	Predaj výrobkov a tovaru	0	0
Lesopolnohospodársky majetok	Predaj služieb	0	0
Inštitút vzdelávania	Predaj výrobkov	0	0
Inštitút vzdelávania	Predaj služieb	0	125
Národný žrebčín „Topolčianky“	Predaj výrobkov	0	0
Štátne lesy TANAP	Predaj výrobkov a tovar	0	0
Štátne lesy TANAP	Predaj služieb	0	0
Hydromeliorácie, štátny podnik	Predaj služieb	3 463	3 369
Regionálna veterinárna a potravinová správa	Predaj služieb	50 633	96 324
Agrokomplex - výstavníctvo Nitra	Predaj výrobkov	0	0
Agrokomplex - výstavníctvo Nitra	Predaj služieb	28 048	5 931
Agroinštitút Nitra, štátny podnik	Predaj služieb	0	0
Plemenárske služby	Predaj služby	0	0

Národné lesnícke centrum	Predaj výrobkov	4 546	971
Národné lesnícke centrum	Predaj služieb	29 758	20 338
Národné lesnícke centrum	Predaj majetku	799	1 199
MÚZEUM VO SVÄTOM ANTONE	Obstar. majetku	0	0
Národné lesnícke centrum	Čerpanie fondu	521 600	0
Národné lesnícke centrum	Obstar. majetku	0	49 266
Národné poľnohospodárske a potravinárske centrum	Obstar.majetku	70	0
Štátne lesy TANAP	Prijaté služby	0	0
Štátne lesy TANAP	Čerpanie fondu	0	0
Štátne lesy TANAP	Obstar.materiálu	0	0
Regionálna veterinárna a potravinová správa	Obstar.materiálu	0	0
Národné lesnícke centrum	Obstar.materiálu	11 136	10 044
Ministerstvo pôdohospodárstva a rozvoja vidieka	Prijaté služby	290	0
Národné poľnohospodárske a potravinárske centrum	Predaj výrobkov	0	0
Národné poľnohospodárske a potravinárske centrum	Predaj služieb	0	

Vybrané aktíva a pasíva vyplývajúce z transakcií so spriaznenými osobami sú uvedené v nasledujúcom prehľade:

	Bežné účtovné obdobie	Bezprostredne predchádzajúce účtovné obdobie
Pohľadávky z obchodného styku	1 450	5 550
Ostatné pohľadávky v rámci konsolidovaného celku (Pohľadávka voči PPA ako predpis nároku na dotácie za prev. a investičné projekty financované z eurofondov)	833 575	6 083 395
Spolu aktíva	835 025	6 088 945
Závazky z obchodného styku	77 700	46 580
Spolu pasíva	77 700	46 580

M. SKUTOČNOSTI, KTORÉ NASTALI PO DNI, KU KTORÉMU SA ZOSTAVUJE ÚČTOVNÁ ZÁVIERKA, DO DŇA JEJ ZOSTAVENIA

Nastali však iné skutočnosti, na ktoré chceme upriamiť pozornosť:

- Dňa 03.02.2026 bol do funkcie generálneho riaditeľa menovaný Ing. Boris Gregor
- V roku 2026 sa predpokladá zonácia NP na územiach, ktoré boli v doterajšej správe štátneho podniku, čo bude mať dopad aj činnosť podniku.

Jedná sa o:

NP Poloniny, NP Malá Fatra prebehlo pripomienkové konanie podľa § 50 ods. 4 zákona č. 543/2002 Z. z. aj MPK. Čaká sa na vyhlásenia NP Vládou SR – odhadnutý termín schválenia NV február 2026. Potom budú nasledovať 3 mesiace na delimitáciu pozemkov.

NP NAPANT a TANAP prebehlo pripomienkové konanie podľa § 50 ods. 4 zákona č. 543/2002 Z.z. Čaká sa ešte na MPK v rámci ktorého vznesieme pripomienky. – odhadnutý termín schválenia NV február - marec 2026. Potom nasledujú 3 mesiace na delimitáciu pozemkov a *ostatného majetku*.

LESY SR, š. p. predpokladajú, že proces delimitácie prebehne, resp. bude ukončený k 30.06.2026. Prevod pozemkov pod správu NP bez realizácie naplánovaných úloh v plnom rozsahu má na výsledok hospodárenia negatívny ekonomický dopad. LESY SR, š. p k 30.06.2026 počítajú s realizáciou úloh len v obmedzenom rozsahu, keďže v rámci prebiehajúceho pripomienkového konanie nám ŠOP neumožňuje vykonávať ťažbu dreva v plánovanom rozsahu. Objemy ťažby dreva, s ktorými štátny podnik ráta k splneniu dodávok dreva nahradí na ostatných štátnych pozemkoch v kalamitných OZ, podľa vzniku asanačných ťažieb. Spolu s delimitáciou prejdú pod správu NP aj zamestnanci. Delimitácia sa najviac dotkne organizačnej zložky OZ Tatry. Predpokladáme, že dôjde k zníženiu počtu zamestnancov.

Momentálne prebiehajú rokovania na úrovni MPRV SR a MŽPSR a výsledné rozhodnutie bude zo schváleného nariadenia vlády SR.

N. PREHĽAD ZMIEN ZÁKLADNÉHO IMANIA

Informácie Čl. IX o zmenách vlastného imania

Tabuľka č. 1

Položka vlastného imania	Bežné účtovné obdobie				
	Stav na začiatku účtovného obdobia	Prírastky	Úbytky	Presuny	Stav na konci účtovného obdobia
a	b	c	d	e	f
Základné imanie	743 595 164			9 211 477	734 383 687
Vlastné akcie a vlastné obchodné podiely					
Zmena základného imania	9 211 477	680 759	2 177 742	-9 211 477	-1 496 983
Pohľadávky za upísané vlastné imanie					
Emisné ážio					
Ostatné kapitálové fondy	353 161				353 161
Zákonný rezervný fond (nedeliteľný fond) z kapitálových vkladov	6 811 751			293 000	7 104 751
Oceňovacie rozdiely z precenenia majetku a záväzkov					
Oceňovacie rozdiely z kapitálových účastí					
Oceňovacie rozdiely z precenenia pri zlúčení, splnutí a rozdelení					
Zákonný rezervný fond					
Nedeliteľný fond					
Štatutárne fondy a ostatné fondy	7 343 429		3 038 112	550 000	4 855 317
Nerozdelený zisk minulých rokov				2 014 767	
Neuhradená strata minulých rokov					
Výsledok hospodárenia bežného účtovného obdobia	5 857 767	6 398 602	0	-5 857 767	6 398 602
Vyplatené dividendy-MP RV SR					
Ostatné položky vlastného imania					
Prídel do sociálneho fondu				3 000 000	

Tabuľka č. 2

Položka vlastného imania	Bezprostredne predchádzajúce účtovné obdobie				
	Stav na začiatku účtovného obdobia	Prírastky	Úbytky	Presuny	Stav na konci účtovného obdobia
a	b	c	d	e	f
Základné imanie	746 454 211			-2 859 047	743 595 164
Vlastné akcie a vlastné obchodné podiely					
Zmena základného imania	-2 859 047	1 567 416	10 778 893	2 859 047	9 211 477
Pohľadávky za upísané vlastné imanie					
Emisné ážio					
Ostatné kapitálové fondy	353 161				353 161
Zákonný rezervný fond (nedeliteľný fond) z kapitálových vkladov	6 502 934			308 817	6 811 751
Oceňovacie rozdiely z precenenia majetku a záväzkov					
Oceňovacie rozdiely z kapitálových účastí					
Oceňovacie rozdiely z precenenia pri zlúčení, splynutí					
Zákonný rezervný fond					
Nedeliteľný fond					
Štatutárne fondy a ostatné fondy	5 943 111	12 091	2 011 773	3 400 000	7 343 429
Nerozdelený zisk minulých rokov	76 441			76 441	
Neuhradená strata minulých rokov	505 267			-505 267	
Výsledok hospodárenia bežného účtovného obdobia	6 176 347	5 857 767		-6 176 347	5 857 767
Vyplatené dividendy-MP RV SR					
Ostatné položky vlastného imania					
Prídel do sociálneho fondu				1 038 704	

Zmeny základného imania zaúčtované na účte 419 v r. 2025 boli nasledovné:

Zvýšenie: 680 759

Inventúra pozemkov – novozistené 121 239

Spresnenie výmery pozemkov 559 136

Delimitácia pozemkov 384

Delimitácia LC

Predaj pozemov

Navýšenie z HV

Reštitúcie pozemkov

Zníženie: 2 177 742

Odovzdanie lesných ciest

Spresnenie výmery pozemkov 21 422

Reštitúcie pozemkov 2 078 573

Inventúra pozemkov – spresnenie výmery 23 535

Delimitácia LC 1 104

Delimitácia pozemkov 1 664

Predaj 9 691

Delimitácia NP 41 753

Podnik zaúčtoval rozdelenie zisku za rok 2024 v roku 2025 nasledovne: tvorbu fondov - zákonného rezervného vo výške 293 000 € a podnikových fondov: sociálneho 3 000 000 €, reprezentačného fondu 250 000 €, zamestnaneckého fondu 300 000 € a nerozdelený zisk 2 014 767 €.



Informácie Čl. X o prehľade peňažných tokov pri použití priamej metódy

Označenie položky	Obsah položky	Bežné účtovné obdobie	Bezprostredne predchádzajúce účtovné obdobie
	Peňažné toky z prevádzkovej činnosti		
A. 1.	Príjmy z predaja tovaru (+)	41 988	43 115
A. 2.	Výdavky na nákup tovaru	-16 139	-23 553
A. 3.	Príjmy z predaja vlastných výrobkov (+)	283 248 561	306 519 882
A. 4.	Príjmy z predaja služieb (+)	17 639 262	17 487 473
A. 5.	Výdavky na obstaranie materiálu, energie a ostatných neskladovateľných dodávok (-)	-24 897 491	-27 187 623
A. 6.	Výdavky na služby (-)	-136 445 274	-157 080 104
A. 7.	Výdavky na osobné náklady (-)	-127 381 579	-122 205 239
A. 8.	Výdavky na dane a poplatky, s výnimkou výdavkov na daň z príjmov účtovnej jednotky (-)	-9 274 797	-8 634 075
A. 9.	Príjmy z predaja cenných papierov určených na predaj alebo na obchodovanie (+)		
A. 10.	Výdavky na nákup cenných papierov určených na predaj alebo na obchodovanie (-)		
A. 11.	Príjmy z uzatvorených zmlúv, ktorých predmetom je právo určené na predaj alebo na obchodovanie (+)		
A. 12.	Výdavky z uzatvorených zmlúv, ktorých predmetom je právo určené na predaj alebo na obchodovanie (-)		
A. 13.	Príjmy z úverov, ktoré účtovnej jednotke poskytla banka alebo pobočka zahraničnej banky, ak boli úvery poskytnuté na zabezpečenie hlavného predmetu činnosti (+)		
A. 14.	Výdavky na splácanie úverov, ktoré účtovnej jednotke poskytla banka alebo pobočka zahraničnej banky, ak boli úvery poskytnuté na zabezpečenie hlavného predmetu činnosti (-)	-156 360	-156 360
A. 15.	Ostatné príjmy z prevádzkových činností, s výnimkou tých, ktoré sa uvádzajú osobitne v iných častiach prehľadu peňažných tokov (+)	4 699 322	4 282 546
A. 16.	Ostatné výdavky na prevádzkové činnosti, s výnimkou tých, ktoré sa uvádzajú osobitne v iných častiach prehľadu peňažných tokov (-)	-3 339 217	-6 162 265
*	Peňažné toky z prevádzkovej činnosti okrem príjmov a výdavkov, ktoré sa uvádzajú osobitne v iných častiach prehľadu peňažných tokov (+/-), (súčet A. 1. až A. 16.)	4 118 276	6 883 797
A. 17.	Prijaté úroky, s výnimkou tých, ktoré sa začleňujú do investičných činností (+)	213 438	1 346 665
A. 18.	Výdavky na zaplatené úroky, s výnimkou tých, ktoré sa začleňujú do finančných činností (-)	-24 757	-39 595
A. 19.	Príjmy z dividend a iných podielov na zisku, s výnimkou tých, ktoré sa začleňujú do investičných činností (+)		

A. 20.	Výdavky na vyplatené dividendy a iné podiely na zisku, s výnimkou tých, ktoré sa začleňujú do finančných činností (-)		
	Peňažné toky z prevádzkovej činnosti (+/-) (súčet A. 1. až A. 20.)	4 306 957	8 190 867
A. 21.	Výdavky na daň z príjmov účtovnej jednotky, s výnimkou tých, ktoré sa začleňujú do investičných činností alebo do finančných činností (-/+)		
A. 22.	Príjmy mimoriadneho charakteru vzťahujúce sa na prevádzkovú činnosť (+)	7 952 500	3 395 287
A. 23.	Výdavky mimoriadneho charakteru vzťahujúce sa na prevádzkovú činnosť (-)		
A.	Čisté peňažné toky z prevádzkovej činnosti (súčet A. 1. až A. 23.)	12 259 457	11 586 154
	Peňažné toky z investičnej činnosti		
B. 1.	Výdavky na obstaranie dlhodobého nehmotného majetku (-)	-866 827	-448 029
B. 2.	Výdavky na obstaranie dlhodobého hmotného majetku (-)	-45 630 403	-20 022 829
B. 3.	Výdavky na obstaranie dlhodobých cenných papierov a podielov v iných účtovných jednotkách, s výnimkou cenných papierov, ktoré sa považujú za peňažné ekvivalenty a cenných papierov určených na predaj alebo na obchodovanie (-)		
B. 4.	Príjmy z predaja dlhodobého nehmotného majetku (+)		
B. 5.	Príjmy z predaja dlhodobého hmotného majetku (+)	3 472 574	2 523 312
B. 6.	Príjmy z predaja dlhodobých cenných papierov a podielov v iných účtovných jednotkách, s výnimkou cenných papierov, ktoré sa považujú za peňažné ekvivalenty a cenných papierov určených na predaj alebo na obchodovanie (+)		
B. 7.	Výdavky na dlhodobé pôžičky poskytnuté účtovnou jednotkou inej účtovnej jednotke, ktorá je súčasťou konsolidovaného celku (-)		
B. 8.	Príjmy zo splácania dlhodobých pôžičiek poskytnutých účtovnou jednotkou inej účtovnej jednotke, ktorá je súčasťou konsolidovaného celku (+)		
B. 9.	Výdavky na dlhodobé pôžičky poskytnuté účtovnou jednotkou tretím osobám, s výnimkou dlhodobých pôžičiek poskytnutých účtovnej jednotke, ktorá je súčasťou konsolidovaného celku (-)		
B. 10.	Príjmy zo splácania pôžičiek poskytnutých účtovnou jednotkou tretím osobám, s výnimkou pôžičiek poskytnutých účtovnej jednotke, ktorá je súčasťou konsolidovaného celku (+)		
B. 11.	Prijaté úroky, s výnimkou tých, ktoré sa začleňujú do prevádzkových činností (+)		
B. 12.	Príjmy z dividend a iných podielov na zisku, s výnimkou tých, ktoré sa začleňujú do prevádzkových činností (+)		
B. 13.	Výdavky súvisiace s derivátmi s výnimkou, ak sú určené na predaj alebo na obchodovanie alebo, ak sa tieto výdavky považujú za peňažné toky z finančnej činnosti (-)		
B. 14.	Príjmy súvisiace s derivátmi s výnimkou, ak sú určené na predaj alebo na obchodovanie alebo, ak sa tieto výdavky považujú za peňažné toky z finančnej činnosti (+)		

B. 15.	Výdavky na daň z príjmov účtovnej jednotky, ak je ich možné začleniť do investičných činností (-)		
B. 16.	Príjmy mimoriadneho charakteru vzťahujúce sa na investičnú činnosť (+)	6 510 560	15 696 479
B. 17.	Výdavky mimoriadneho charakteru vzťahujúce sa na investičnú činnosť (-)		
B. 18.	Ostatné príjmy vzťahujúce sa na investičnú činnosť (+)		
B. 19.	Ostatné výdavky vzťahujúce sa na investičnú činnosť (-)		
B.	Čisté peňažné toky z investičnej činnosti (súčet B. 1. až B. 19.)	-36 514 095	-2 251 067
	Peňažné toky z finančnej činnosti		
C. 1.	Peňažné toky vznikajúce vo vlastnom imaní (súčet C. 1. 1. až C. 1. 8.)	0	0
C. 1. 1.	Príjmy z upísaných akcií a obchodných podielov (+)		
C. 1. 2.	Príjmy z ďalších vkladov do vlastného imania spoločníkmi alebo fyzickou osobou, ak je účtovnou jednotkou (+)		
C. 1. 3.	Prijaté peňažné dary (+)		
C. 1. 4.	Príjmy z úhrady straty spoločníkmi (+)		
C. 1. 5.	Výdavky na obstaranie alebo spätné odkúpenie vlastných akcií a vlastných obchodných podielov (-)		
C. 1. 6.	Výdavky spojené so znížením fondov vytvorených účtovnou jednotkou (-)		
C. 1. 7.	Výdavky na vyplatenie podielu na vlastnom imaní spoločníkom alebo fyzickou osobou, ktorá je účtovnou jednotkou (-)		
C. 1. 8.	Výdavky z ďalších dôvodov, ktoré súvisia so znížením vlastného imania (-)		
C. 2.	Peňažné toky vznikajúce z dlhodobých záväzkov a krátkodobých záväzkov z finančnej činnosti, (súčet C. 2. 1. až C. 2. 9.)	0	0
C. 2. 1.	Príjmy z emisie dlhových cenných papierov (+)		
C. 2. 2.	Výdavky na úhradu záväzkov z dlhových cenných papierov (-)		
C. 2. 3.	Príjmy z úverov, ktoré účtovnej jednotke poskytla banka alebo pobočka zahraničnej banky, s výnimkou úverov, ktoré boli poskytnuté na zabezpečenie hlavného predmetu činnosti (+)		
C. 2. 4.	Výdavky na splácanie úverov, ktoré účtovnej jednotke poskytla banka alebo pobočka zahraničnej banky, s výnimkou úverov, ktoré boli poskytnuté na zabezpečenie hlavného predmetu činnosti (-)		
C. 2. 5.	Príjmy z prijatých pôžičiek (+)		
C. 2. 6.	Výdavky na splácanie pôžičiek (-)		
C. 2. 7.	Výdavky na úhradu záväzkov z používania majetku, ktorý je predmetom zmluvy o kúpe prenajatej veci (-)		
C. 2. 8.	Príjmy z ostatných dlhodobých záväzkov a krátkodobých záväzkov vyplývajúcich z finančnej činnosti, s výnimkou tých, ktoré sa uvádzajú osobitne v inej časti prehľadu peňažných tokov (+)		
C. 2. 9.	Výdavky na splácanie ostatných dlhodobých záväzkov a krátkodobých záväzkov vyplývajúcich z finančnej činnosti, s výnimkou tých, ktoré sa uvádzajú osobitne v inej časti prehľadu peňažných tokov (-)		

C. 3.	Výdavky na zaplatené úroky, s výnimkou tých, ktoré sa začleňujú do prevádzkových činností (-)		
C. 4.	Výdavky na vyplatené dividendy a iné podiely na zisku, s výnimkou tých, ktoré sa začleňujú do prevádzkových činností (-)		
C. 5.	Výdavky súvisiace s derivátmi s výnimkou, ak sú určené na predaj alebo na obchodovanie, alebo ak sa považujú za peňažné toky z investičnej činnosti (-)		
C. 6.	Príjmy súvisiace s derivátmi, s výnimkou, ak sú určené na predaj alebo na obchodovanie, alebo ak sa považujú za peňažné toky z investičnej činnosti (+)		
C. 7.	Výdavky na daň z príjmov účtovnej jednotky, ak ich možno začleniť do finančných činností (-)		
C. 8.	Príjmy mimoriadneho charakteru vzťahujúce sa na finančnú činnosť (+)		
C. 9.	Výdavky mimoriadneho charakteru vzťahujúce sa na finančnú činnosť (-)	-4 880 411	- 3 807 835
C.	Čisté peňažné toky z finančnej činnosti (súčet C. 1. až C. 9.)	-4 880 411	-3 807 835
D.	Čisté zvýšenie alebo čisté zníženie peňažných prostriedkov (+/-), (súčet A + B + C)	-29 135 049	5 527 252
E.	Stav peňažných prostriedkov a peňažných ekvivalentov na začiatku účtovného obdobia (+/-)	62 605 107	57 077 482
F.	Stav peňažných prostriedkov a peňažných ekvivalentov na konci účtovného obdobia pred zohľadnením kurzových rozdielov vyčíslených ku dňu, ku ktorému sa zostavuje účtovná závierka (+/-)	33 470 058	62 605 093
G.	Kurzové rozdiely vyčíslené k peňažným prostriedkom a peňažným ekvivalentom ku dňu, ku ktorému sa zostavuje účtovná závierka (+/-)	1	14
H.	Zostatok peňažných prostriedkov a peňažných ekvivalentov na konci účtovného obdobia upravený o kurzové rozdiely vyčíslené ku dňu, ku ktorému sa zostavuje účtovná závierka (+/-)	33 470 059	62 605 107

Správa o činnosti dozornej rady

100

Dozorná rada vykonáva svoju činnosť v súlade so zákonom č. 111/1990 Z. z. o štátnom podniku v znení neskorších predpisov (ďalej len zákon o štátnom podniku), všeobecne záväznými právnymi predpismi, štatútom a rokovacím poriadkom dozornej rady.

Dozorná rada je podľa zákona o štátnom podniku kontrolným orgánom štátneho podniku.

Dozorná rada zasadala v roku 2025 v zložení: Ing. Pavol Slamka – predseda dozornej rady, Ing. Igor Vizslai – podpredseda dozornej rady (do 04.06.2025) , Ing. Zdenko Kováč – podpredseda dozornej rady od 12.08.2025, členovia dozornej rady – Ing. Peter Zima (do 04.06.2025), Jozef Minarik (do 04.06.2025), Ing. Ján Šarík (od 05.06.2025), Ing. Hubert Bencel (od 05.06.2025), Ing. František Fodor, JUDr. Marek Morochovič, prof. Ing. Ján Holécý, CSC., Ing. Pavol László, Mgr. Ján Vozár, tajomník dozornej rady – JUDr. Ján Golian.

V roku 2025 prebehli celkovo 4 zasadnutia dozornej rady. Prvé zasadnutie sa uskutočnilo dňa 27. 03. 2025. Na tomto zasadnutí bol prerokovaný rozbor hospodárenia štátneho podniku za rok 2024, účtovná závierka za rok 2024 spolu so správou nezávislého audítora. Na tomto zasadnutí bol zároveň prerokovaný aj návrh rozdelenia zisku z roku 2024 vo výške 5 867 766,78 €. Dozorná rada tiež prerokovala a podala zakladateľovi správu o hospodárení štátneho podniku za rok 2024.

Druhé zasadnutie dozornej rady sa konalo dňa 12.08.2025. Na tomto zasadnutí bol prerokovaný rozbor hospodárenia štátneho podniku za I. polrok 2025 a podaná správa zakladateľovi o hospodárení štátneho podniku za I. polrok 2025.

Tretie zasadnutie dozornej rady sa uskutočnilo dňa 09.10.2025 (per rolam), na ktorom sa prerokovalo a schválilo úprava a doplnenie schváleného plánu na obstaranie hmotného a nehmotného majetku pre rok 2025.

Štvrté zasadnutie dozornej rady sa konalo dňa 11.12.2025. V rámci tohto zasadnutia bol prerokovaný návrh koncepcie rozvoja podniku LESY SR a jeho podnikateľskej činnosti pre rok 2026, ktorý dozorná rada odporučila zakladateľovi schváliť. Na tomto zasadnutí sa schválil návrh plánu na obstaranie hmotného a nehmotného majetku pre rok 2026 a návrh plánu zasadnutí dozornej rady LESY SR pre rok 2026.



Ing. Pavol Slamka v.r.
predseda DR



SPRÁVA NEZÁVISLÉHO AUDÍTORA

Pre zakladateľa štátneho podniku LESY Slovenskej republiky

I. Správa z auditu účtovnej závierky

Názor

Uskutočnili sme audit účtovnej závierky štátneho podniku LESY Slovenskej republiky, š. p, Námestie SNP 8, Banská Bystrica, IČO 36 038 351 ďalej („Podnik“), ktorá obsahuje súvahu k 31. decembru 2025, výkaz ziskov a strát za rok končiaci sa k uvedenému dátumu, a poznámky, ktoré obsahujú významné účtovné zásady a účtovné metódy a ďalšie vysvetľujúce informácie.

Podľa nášho názoru, okrem vplyvu skutočností opísaných v odseku Základ pre podmienený názor, priložená účtovná závierka poskytuje pravdivý a verný obraz finančnej situácie Podniku k 31. decembru 2025 a výsledku jej hospodárenia za rok končiaci sa k uvedenému dátumu podľa zákona č. 431/2002 Z. z. o účtovníctve v znení neskorších predpisov (ďalej len „zákon o účtovníctve“).

Základ pre podmienený názor

Počas auditu došlo k nasledovným obmedzeniam v rozsahu auditorských prác v oblasti dlhodobého hmotného majetku:

- Podľa Zákona o lesoch sa každoročne vykonáva obnova programov starostlivosti o les na 10 % lesných pozemkov obhospodarovaných Podnikom, pričom pri tejto obnove sa spresňuje výmera pozemkov ako aj ich hodnota v systéme „Pozemkár2“. Celková výmera pozemkov v evidenčnom systéme „Pozemkár2“ je v niektorých prípadoch iná ako je ich výmera evidovaná v Katastri nehnuteľností, pričom nie je možné v súčasnosti určiť, ktorá je správna. K 31. decembru 2025 z titulu takéhoto spresnenia a podnik znížil hodnotu lesných pozemkov s dosahom na výšku základného (kmeňového) imania o 1 841 415 EUR. Vzhľadom na početné prebiehajúce konania zo strany štátu smerujúce ku konečnému celkovému spresneniu výmery pozemkov v rámci Slovenskej republiky, (napr.: Register obnovenej evidencie pozemkov – ROEP, pozemkové úpravy, rozhodnutia orgánov štátnej správy o oprave chýb v evidencii katastra nehnuteľností, rozhodnutia súdov a pod.) Podnik nedokáže v súčasnosti predložiť všetky doklady preukazujúce celkovú zmenu výmery a hodnoty jednotlivých pozemkov. V súhrne ide o pozemky v celkovej výmere 57 246 ha v celkovej hodnote 42 198 929,12EUR, ktoré nie sú k 31. decembru 2025 zapísané na liste vlastníctva ako Parcely registra „C“ evidované na katastrálnej mape. Hodnotu takýchto pozemkov nie je možné v súčasnosti presne stanoviť a z tohto dôvodu môže byť majetok ako i vlastné imanie Podniku nesprávne vykázané.
- Stavby v netto hodnote 193 182,12 EUR nemá Podnik k 31. decembru 2025 zapísané na LV.
- Pozemky v celkovej výmere 12 036 ha a stavby a pozemky v predpokladanej celkovej účtovnej hodnote 10 037 958 EUR sú k 31. decembru 2025 evidované ako sporný majetok. Z toho je 4 937 ha evidovaných v katastri nehnuteľností zatiaľ vo vlastníctve SR, v správe LESOV SR š. p. v účtovnej hodnote 3 329 866 EUR. Pri uvedených stavbách a pozemkoch prebiehajú súdne konania, katastrálne konania, prípadne správne konania. Podnik v súčasnosti nevie presne vyčíslit hodnotu pozemkov, ktoré budú predmetom vrátenia pôvodným vlastníkom (reštitúcie). Uvedené skutočnosti môžu mať vplyv na výšku vykázaného majetku, základného (kmeňového) imania a záväzkov Podniku, ktoré však nie je možné kvantifikovať.

Audit sme vykonali podľa medzinárodných auditorských štandardov (International Standards on Auditing, ISA). Naša zodpovednosť podľa týchto štandardov je uvedená v odseku Zodpovednosť audítora za audit účtovnej závierky. Od Podniku sme nezávislí v zmysle Medzinárodného etického kódexu pre účtovných odborníkov (vrátane Medzinárodných štandardov nezávislosti), ktorý vydala Rada pre medzinárodné etické štandardy účtovníkov v znení schválenom Slovenskou komorou audítorov (ďalej len „Etický kódex audítora“), vrátane etických požiadaviek zákona č. 423/2015 Z. z. o štatutárnom audite a o zmene a doplnení zákona č. 431/2002 Z. z. o účtovníctve v znení neskorších predpisov, v platnom znení (ďalej len „zákon o štatutárnom audite“), ktoré sa vzťahujú na audity účtovných závierok v Slovenskej republike. Splnili sme aj ostatné povinnosti týkajúce sa etiky v zmysle Etického kódexu audítora a etických požiadaviek zákona o štatutárnom audite. Sme presvedčení, že auditorské dôkazy, ktoré sme získali, poskytujú dostatočný a vhodný základ pre náš názor.

Zodpovednosť štatutárneho orgánu a osôb poverených spravovaním za účtovnú závierku

Štatutárny orgán je zodpovedný za zostavenie a vernú prezentáciu tejto účtovnej závierky v súlade so zákonom o účtovníctve a za tie interné kontroly, ktoré považuje za potrebné na zostavenie účtovnej závierky, ktorá neobsahuje významné nesprávnosti, či už v dôsledku podvodu alebo chyby.

Pri zostavovaní účtovnej závierky je štatutárny orgán zodpovedný za zhodnotenie schopnosti Podniku nepretržite pokračovať vo svojej činnosti, za opísanie skutočností týkajúcich sa nepretržitého pokračovania v činnosti, ak je to potrebné, a za použitie predpokladu nepretržitého pokračovania v činnosti v účtovníctve, ibaže by mal v úmysle Podnik zlikvidovať alebo ukončiť jej činnosť, alebo by nemal inú realistickú možnosť než tak urobiť.

Osoby poverené spravovaním sú zodpovedné za dohľad nad procesom finančného výkazníctva Podniku.

Zodpovednosť audítora za audit účtovnej závierky

Našou zodpovednosťou je získať primerané uistenie, či účtovná závierka ako celok neobsahuje významné nesprávnosti, či už v dôsledku podvodu alebo chyby, a vydať správu audítora, vrátane názoru. Primerané uistenie je uistenie vysokého stupňa, ale nie je zárukou toho, že audit vykonaný podľa medzinárodných auditorských štandardov vždy odhalí významné nesprávnosti, ak také existujú. Nesprávnosti môžu vzniknúť v dôsledku podvodu alebo chyby a za významné sa považujú vtedy, ak by sa dalo odôvodnene očakávať, že jednotlivito alebo v súhrne by mohli ovplyvniť ekonomické rozhodnutia používateľov, uskutočnené na základe tejto účtovnej závierky.

V rámci auditu uskutočneného podľa medzinárodných auditorských štandardov, počas celého auditu uplatňujeme odborný úsudok a zachovávame profesionálny skepticizmus. Okrem toho:

- Identifikujeme a posudzujeme riziká významnej nesprávnosti účtovnej závierky, či už v dôsledku podvodu alebo chyby, navrhujeme a uskutočňujeme auditorské postupy reagujúce na tieto riziká a získavame auditorské dôkazy, ktoré sú dostatočné a vhodné na poskytnutie základu pre náš názor. Riziko neodhalenia významnej nesprávnosti v dôsledku podvodu je vyššie ako toto riziko v dôsledku chyby, pretože podvod môže zahŕňať tajnú dohodu, falšovanie, úmyselné vynechanie, nepravdivé vyhlásenie alebo obídanie internej kontroly.
- Oboznamujeme sa s internými kontrolami relevantnými pre audit, aby sme mohli navrhnúť auditorské postupy vhodné za daných okolností, ale nie za účelom vyjadrenia názoru na efektívnosť interných kontrol Podniku.
- Hodnotíme vhodnosť použitých účtovných zásad a účtovných metód a primeranosť účtovných odhadov a uvedenie s nimi súvisiacich informácií, uskutočnené štatutárnym orgánom.
- Robíme záver o tom, či štatutárny orgán vhodne v účtovníctve používa predpoklad nepretržitého pokračovania v činnosti a na základe získaných auditorských dôkazov záver o tom, či existuje významná neistota v súvislosti s udalosťami alebo okolnosťami, ktoré by mohli významne sponchybníť schopnosť Podniku nepretržite pokračovať v činnosti. Ak dospejeme k záveru, že významná neistota existuje, sme povinní upozorniť v našej správe audítora na súvisiace informácie uvedené v účtovnej závierke alebo, ak sú tieto informácie nedostatočné, modifikovať náš názor. Naše závery vychádzajú z auditorských dôkazov získaných do dátumu vydania našej správy audítora. Budúce udalosti alebo okolnosti však môžu spôsobiť, že Podnik prestane pokračovať v nepretržitej činnosti.
- Hodnotíme celkovú prezentáciu, štruktúru a obsah účtovnej závierky vrátane informácií v nej uvedených, ako aj to, či účtovná závierka zachytáva uskutočnené transakcie a udalosti spôsobom, ktorý vedie k ich vernému zobrazeniu.

S osobami poverenými spravovaním komunikujeme okrem iného o plánovanom rozsahu a harmonograme auditu a o významných zisteniach auditu, vrátane všetkých významných nedostatkov internej kontroly, ktoré počas nášho auditu zistíme.

II. Správa k ďalším požiadavkám zákonov a iných právnych predpisov

Správa k informáciám, ktoré sa uvádzajú vo výročnej správe

Štatutárny orgán je zodpovedný za informácie uvedené vo výročnej správe, zostavenej podľa požiadaviek zákona o účtovníctve. Naš vyššie uvedený názor na účtovnú závierku sa nevzťahuje na iné informácie vo výročnej správe.



PARTNER AUDIT, s.r.o.
Špitálská 2212/16, Bratislava 811 08
e-mail: partneraudit@partneraudit.sk
kontakt: +421(0)907 752 188
www.partneraudit.sk

V súvislosti s auditom účtovnej závierky je našou zodpovednosťou oboznámiť sa s informáciami uvedenými vo výročnej správe a posúdiť, či tieto informácie nie sú vo významnom nesúlade s auditovanou účtovnou závierkou alebo našimi poznatkami o účtovnej jednotke a situácii v nej, ktoré sme získali počas auditu účtovnej závierky, alebo sa inak zdajú byť významne nesprávne.

Výročnú správu sme ku dňu vydania správy audítora z auditu účtovnej závierky nemali k dispozícii.

Keď získame výročnú správu, posúdime, či výročná správa Podniku obsahuje informácie, ktorých uvedenie vyžaduje zákon o účtovníctve, a na základe prác vykonaných počas auditu účtovnej závierky, vyjadríme názor, či:

- informácie uvedené vo výročnej správe zostavenej za rok 2025 sú v súlade s účtovnou závierkou za daný rok,
- výročná správa obsahuje informácie podľa zákona o účtovníctve.

Okrem toho uvedieme, či sme zistili významné nesprávnosti vo výročnej správe na základe našich poznatkov o účtovnej jednotke a situácii v nej, ktoré sme získali počas auditu účtovnej závierky.

Bratislava 16. marca 2026

PARTNER AUDIT, s. r. o.
Licencia UDVA č.283
Špitálska 2212/16, 811 08 Bratislava
Obch. register Mestského súdu Bratislava III
Oddiel: Sro, Vložka č.: 187110/B, IČO: 36342807

Ing. Iveta Demčáková, CA
Kľúčový štatutárny audítor
Licencia SKAu č. 892





DODATOK SPRÁVY NEZÁVISLÉHO AUDÍTORA

Pre zakladateľa štátneho podniku LESY Slovenskej republiky, štátny podnik Banská Bystrica

k časti II - Správa k informáciám, ktoré sa uvádzajú vo výročnej správe

Overili sme účtovnú závierku štátneho podniku LESY Slovenskej republiky, š. p. (ďalej len „Podnik“) k 31. decembru 2025, uvedenú na stranách 55 - 99 výročnej správy Podniku, ku ktorej sme dňa 16. marca 2026 vydali správu nezávislého audítora, ktorá sa nachádza na stranách 101 -103 výročnej správy Podniku. Tento dodatok sme vypracovali v zmysle § 27 odsek 6 zákona č. 423/2015 Z. z. o štatutárnom audite a o zmene a doplnení zákona č. 431/2002 Z. z. o účtovníctve v znení neskorších predpisov (ďalej len „zákon o štatutárnom audite“).

Na základe vykonaných prác opísaných v časti II správy nezávislého audítora - Správa k informáciám, ktoré sa uvádzajú vo výročnej správe, podľa nášho názoru:

- informácie uvedené vo výročnej správe štátneho podniku LESY Slovenskej republiky, š. p. zostavenej za rok 2025 sú v súlade s jej účtovnou závierkou za daný rok,
- výročná správa obsahuje informácie podľa zákona o účtovníctve.

Okrem toho, na základe našich poznatkov o účtovnej jednotke a situácii v nej, ktoré sme získali počas auditu účtovnej závierky, sme povinní uviesť, či sme zistili významné nesprávnosti vo výročnej správe. V tejto súvislosti konštatujeme, že sme nezistili významné nesprávnosti vo výročnej správe.

Bratislava, 7. máj 2026

PARTNER AUDIT, s.r.o.
Špitálska 2212/16, Bratislava
Licencia UDVA č.283
Obch. register Mestského súdu Bratislava III.
Oddiel: Sro, Vložka č.: 187110/B, IČO: 36342807

Ing. Iveta Demčáková, CA
Kľúčový štatutárny audítor
Licencia SKAu č. 892



Zoznam použitých skratiek

- DNM – dlhodobý nehmotný majetok
 EAD – elektronické aukcie dreva
 EAPM – European Association for People Management
 ES – expedičný sklad
 FSC – Forest Stewardship Council – schéma celosvetovo uznávanej certifikácie na posúdenie hospodárenia v lesoch a zároveň účinný nástroj na sledovanie pôvodu dreva od ťažby, cez jeho spracovanie až po konečný výrobok
 HR – hydraulická ruka
 CHKO – chránená krajinná oblasť
 CHPZ – choroby z povolania
 CHÚ – chránené územie
 KN – kataster nehnuteľností
 LC – lesný celok
 LDM – Lesnícke a drevárske múzeum
 LESY SR – LESY Slovenskej republiky
 LIK – lesná informačná kancelária
 LKT – lesný kolesový traktor
 LNCH – lesnícky náučný chodník
 LRM – lesný reprodukčný materiál
 LS – lesná správa
 MCHÚ – maloplošné chránené územie
 ML – manipulačná linka
 MLP – mladé lesné porasty
 MŽP SR – Ministerstvo životného prostredia Slovenskej republiky
 NFP – nenávratný finančný príspevok
 NLC Zvolen – Národné lesnícke centrum Zvolen
 NP – národný park
 OLH – odborný lesný hospodár
 OM – odvozné miesto
 OP – ochranné pásmo
 OZ – odštepny závod
 o. z. – občianske združenie
 OZLT – Odštepny závod lesnej techniky
 PBHL – prírode blízke hospodárenie v lesoch
 PBOL – prírode blízke obhospodarovanie lesov
 PČ – pestovná činnosť
 PEFC – Programme for the Endorsement of Forest Certification Schemes – je popredný a najväčší lesný certifikačný program na svete rešpektujúci závery celosvetových medzinárodných konferencií a procesov o trvalo udržateľnom obhospodarovaní lesov, vytvárajúci rámec pre vzájomné uznávanie kompatibilných certifikačných systémov prispôbených typom lesov, osobitostiam a špecifikám ich obhospodarovania v danej krajine
 PN – priame náklady
 PR – prírodná rezervácia
 PSL – Program starostlivosti o les
 PÚ – pracovný úraz
 RPÚ – registrovaný pracovný úraz
 RSLT – Regionálne stredisko lesnej techniky
 SGOD – Stredisko genofondu a okrasných drevín
 SLŠ – stredná lesnícka škola
 SPF – Slovenský pozemkový fond
 ŠL – štátne lesy
 ŠOP SR – Štátna ochrana prírody Slovenskej republiky š. p.
 TUOL – trvalo udržateľné obhospodarovanie lesov TU Zvolen – Technická univerzita vo Zvolene
 UKT – univerzálny kolesový traktor
 ÚEV – územie európskeho významu
 VLM – významné lesnícke miesto
 VO – verejné obstarávanie
 VPD – vnútropodnikové dodávky
 VPV – vnútropodnikové výnosy
 VS – vnútropodniková spotreba
 WFPMA – World Federation of People Management Associations
 WWF – World Wildlife Fund
 ŽoNFP – žiadosť o nenávratný finančný príspevok

Výročná správa 2025

Vydavateľ:

© LESY Slovenskej republiky, štátny podnik, 2026

Kontakt:

LESY Slovenskej republiky, štátny podnik
Námestie SNP 8
975 66 Banská Bystrica

Tel.: +421 48 43 44 111

E-mail: lesysr@lesy.sk

www.lesy.sk



LESY Slovenskej republiky



www.lesy.sk